National Library
Bibliothèque Nationale
15 1975
Newspaper Section

B103/A/33/3

Envían Refuerzos al País Vasco Para Sofocar las Protestas

Informacion pagina 8

Informacion pagina 4

Los Sindicatos Amenazan con Retirar su Apoyo a Isabelita

IMIGRACION
SI USTED TIENE ALGUN PROBLEMA DE IMIGRACION, O NECESITA AYUDA PARA ENCUESTAS LLAME A
GIOVANNI BOSCARINO
559 College st.
piso 4
922-0793
463-9977

COMPRA VENTADE CASAS
CHOLKAN
R. CHOLKAN CO. LTD.,
Realtor
527 Bloor St. W.
Sirviendo la colonia hispana
CARLOS FERNANDEZ MIGUEL LOPEZ
532-4404

el popular

El Periodico Castellano de Mayor Circulación en Canadá Editado 2 Veces por Semana

AÑO VI # 26 - Second class registration 2553 - TORONTO, MARTES 1ro. DE ABRIL DE 1975 - Precio: $ 0,25

OFICINAS: 486 College St., teléfono 967-5326 - SUBSCRIPCIONES: 6 meses : $8.00, 1 año : $14.00, 2 años:$24.00

NATIONAL LIBRARY
GENERAL ACQUISITION SECTION
OTTAWA - Ont.

Cayó Da Nang;

Copan a las Tropas Selectas de Thieu

Saigón Perdió ya más del 50% del País; EU al Rescate de los Civiles

SAIGON, 30 de marzo

Las fuerzas comunistas conquistaron hoy Da Nang tras fiera lucha y con su empuje implacable; 17 divisiones nortvietnamitas eran dueñas hoy de más del 50 por ciento del territorio sudvietnamita.

Escenas de horror, caos y anarquía se sucedían ininterrumpidamente en Da Nang la segunda ciudad más importante del pais donde quedaron atrapados un millón de refugiados y 100 mil soldados que constituían la élite del regimen de Thieu.

Barcazas norteamericanas intentaban esta noche una desesperada evacuación de los refugiados, en una operación que recuerda a la de Dunquerque durante la Segunda Guerra Mundial.

La caída de Da Nang, donde según el Vietcong ya ondeaba su bandera, es el más serio revés al régimen subvietnamita en los últimos 20 años y lleva a los comunistas al control de una extensa franja costera.

Un oficial subvietnamita informó que el gobierno perdió 4 divisiones de infantería, una de la fuerza aérea y otros efectivos hasta por un total de 100 mil hombres que están atrapados.

Las "Panteras Negras", uno de los cuerpos más selectos del ejército sudvietnamés se dio a la desbandada, asesinó y ultrajó con tal de abandonar la sitiada ciudad mientras otros cuerpos arrojaban sus armas o se lanzaban al pillaje.

Los comunistas tienen comprometidas en su ofensiva a 17 divisiones. Los especialistas afirman que sólo hay 4 en Vietnam del Norte.

El fulgurante avance rojo lleva la intención logística de apoderarse de la casi totalidad de los enclaves costeros.

Thieu no tiene más remedio que intentar formar una línea de defensa en la populosa zona que rodea Saigón y en el Delta al sur, donde abundan las cosechas de arroz.

Sin embargo, nadie estaba seguro de si en esas condiciones precarias podría sostenerse un país, sobre todo con la abundancia de bocas que alimentar pues el éxodo de refugiados què llega a Saigón es continuo.

Vietnam del Sur pidió urgentemente a las Naciones Unidas asistencia para la evacuación de los civiles refugiados de las zonas tomadas o amenazadas por el avance de las fuerzas comunistas.

El fuego, hecho por el viceprimer ministro para Bienestar Social y Desarrollo Agrario, Dr. Phan Quang Dan, se transmitió poco antes de recibirse la noticia de que Da Nang, donde la mayoría de los refugiados estaban concentrados, había caído en poder de los comunistas.

El presidente Gerald Ford ordenó en Washington que 4 lanchones anfibios de desembarco se dirigieran desde las Filipinas a Da Nang.

Tanques de los comunistas entraron a Da Nang en las últimas horas del sábado, el caos y las escenas de horror se apoderaron de la ciudad cuando los soldados sudvietnamitas se quedaron sin mandos y comenzaron a matar por alimentos, mientras las muchedumbres peleaban por lograr un lugar en cualquier vehículo en que pudiesen escapar hacia sitios más seguros y una enojada multitud saqueaba el abandonado edificio del consulado de los Estados Unidos.

Una de las unidades más distinguidas de las fuerzas del gobierno, la de las "Panteras Negras" de la primera división, dio al traste con la disciplina al irrumpir en el único avión que aterrizó hoy en el aeropuerto, pasando por encima de mujeres y niños, para huir del lugar.

Turbas desenfrenadas saqueaban comercios y residencias desiertas —inclusive el abandonado Consulado de Estados Unidos— y hasta mataban por lograr algo que comer. En el puerto las turbas luchaban reñidamente para lograr acceso a todo aquello que pudiera flotar, para huir hacia el sur. El cuadro era similar en el aeropuerto.

Horas antes de su caída, Da Nang estaba asediada por fuerzas comunistas en todos sus puntos, excepto en la bahía. Los comunistas entraron en partes de la ciudad, la mañana de hoy. Abandonado por funcionarios sudvietnamitas y norteamericanos, el puerto estaba atestado con más de un millón de refugiados.

'EVACUACION HUMANITARIA'

Los primeros cuatro barcos dispuestos por Ford estaban en la bahía de Subic, en las Filipinas y en Guam, pero aparentemente zarparon de un punto más próximo a Vietnam del Sur, ya que llegarán antes de lo previsto a cumplir con una "evacuación humanitaria", al estilo de la de Dunquerque durante la Segunda Guerra Mundial.

Consultados qué ocurriría si los comunistas abren fuego contra los barcos, un vocero contestó: "Supongo que si uno de ellos es alcanzando por un solo obús, no tendrá más remedio que retirarse".

Los personeros del gobierno, dijeron que la evacuación podrá realizarse sin violar la línea del Congreso, de no seguir implicado militarmente a Estados Unidos en el sudeste asiático.

"Esto es puro humanitarismo. No veo cómo alguien pueda objetarlo", dijo un funcionario.

Según las fuentes, los barcos sólo rescatarán a los civiles. Un vocero señaló que "esperemos que el ejército sudvietnamés se mantenga y luche".

Funcionarios del Pentágano dijeron la noche del sábado, en Washington que no obstante la caída de Da Nang, proseguirán con planes para que transportes de la armada se mantengan alerta para recoger refugiados de las ciudades costeras de Vietnam del Sur.

Añadieron que estaban laborando conjuntamente con la Agencia para desarrollo Internacional del Departamento de Estado en la coordinación del esfuerzo de evacuación, conforme a las órdenes dictadas por el presidente Ford.

Un vocero del Pentágono dijo que el Departamento de Defensa no formularía ninguna declaración inmediatamente sobre informes procedentes de fuentes militares de Saigón, indicando que Da Nang había sido capturada por tropas comunistas.

Sin embargo, funcionarios del Departamento de Defensa señalaron privadamente que los últimos acontecimientos incrementaban sus temores de que probablemente las fuerzas del gobierno survietnamita perderían todos los restantes enclavados costeros.

Refugiados sudvietnamitas ven desde el muelle (primer plano) cómo se aleja una gran barcaza motorizada atestada de civiles. No hubo lugar para ellos y esperaban en el muelle si tendrían suerte la próxima vez. Desde la barcaza tuvieron que disparar contra los pequeños sampanes, cuyos ocupantes trataban de subir. (AP).

Nápoles Ganó con Discutido Fallo

Informacion pagina 10

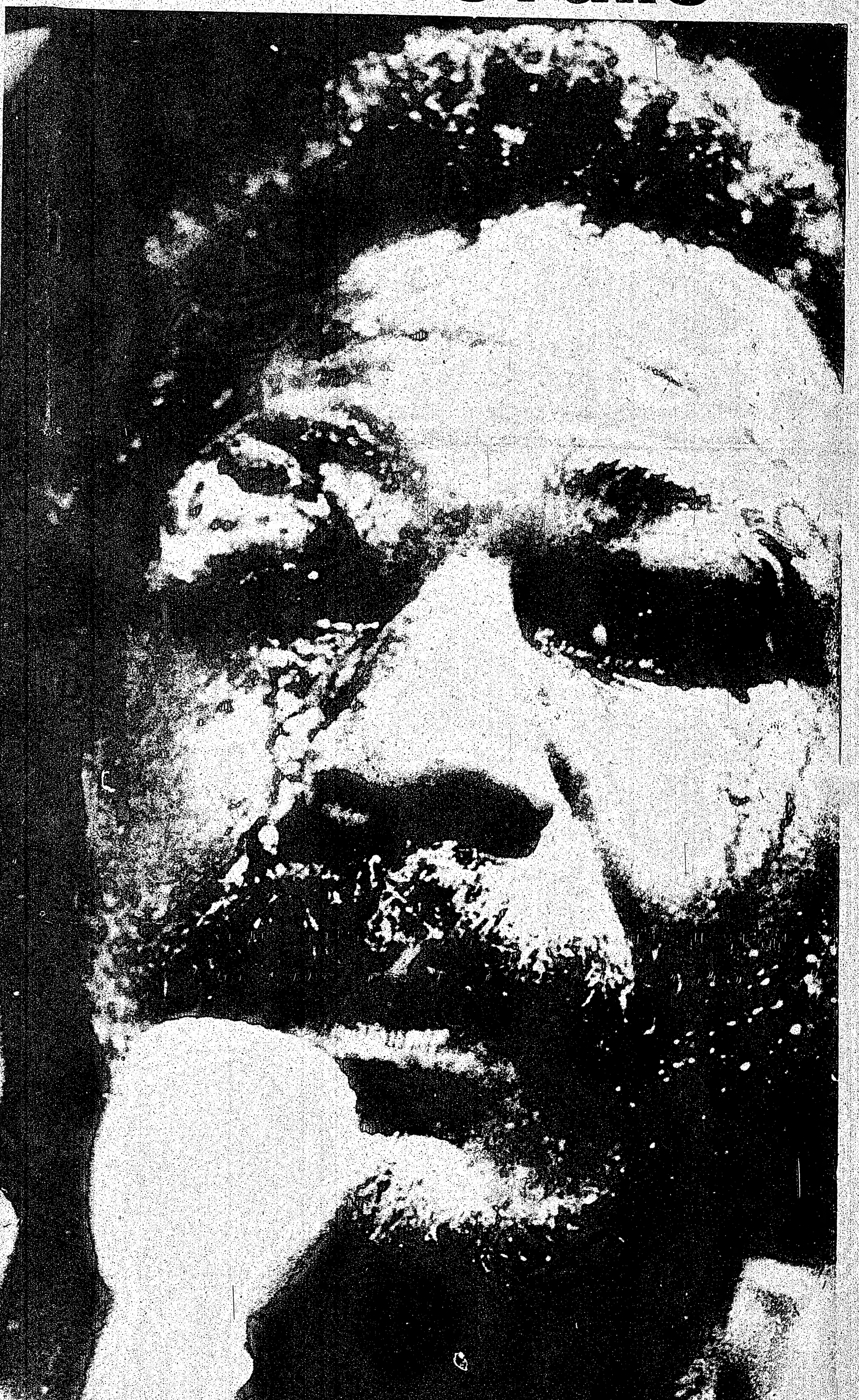

Con cabezazos y golpes ilícitos Armando Muñiz destrozó el rostro de "Mantequilla" Nápoles que retuvo el cetro mundial welter gracias a una decisión técnica en el decimosegundo asalto.

53 MUERTOS DURANTE EL PASADO FIN DE SEMANA EN CANADA

PARHAM, Ontario. Cuatro personas que resultaron muertas el Domingo al incendiarse una casa en esta localidad, a 40 millas de Kingston, están entre las 53 personas que murieron accidentalmente en Canadá en el pasado fin de semana de Pascuas.

Los muertos fueron William Thompson, 86, y Harold Thompson, 66, de Parham, y Blanche Bridgen, 60, y Elaine Powell, 35, de Tichborne.

La causa del fuego aún no ha sido determinada. Los bomberos de Ontario la investigan.

Dos personas murieron cuando dos botes zozobraron el Domingo en el Río Fraser, al Sur de Vancouver, durante una tempestad.

La búsqueda de otras tres personas perdidas se inició en la mañana de ayer y aún no ha dado resultados satisfactorios.

Un reporte de Canadian Press desde las 6 pm del Jueves a la medianoche del Domingo, muestra 40 muertes de tráfico y nueve por incendio.

Hubo una muerte por un disparo accidental, y un niño de siete años fue atropellado por un tren mientras estaba jugando en un puente ferroviario.

En el fin de semana de Pascuas, hubo 51 fatalidades en Canadá, de las cuales 35 fueron en tráfico.

Las muertes de tráfico traen el total por lo que va del año a 588.

Ontario tuvo 22 fatalidades, incluyendo 13 muertes por tráfico, siete en incendios, el disparo accidental y el accidente del tren que atropelló al niño.

En Ontario murieron:

Kenneth Hick, 48, de Sundridge, y Arthur Rennie, 17, de South River, en un choque entre cuatro coches cerca de Sundridge, a 30 millas al Sur de North Bay.

Harry Cooper, 73, de London, en un incendio de un edificio de dos pisos en esa localidad.

Francesco Perugino, 55, de St. Leonard, Quebec, y Edouard Simon, 30, de London, en un choque entre dos coches cerca de Trenton, a 10 millas al oeste de Belleville.

Wayne Morris Carl Dolson, 23, de Woodstock, cuando su auto escapó de su control cerca de esa localidad.

Charles Westerman, 16, y Daniel Laabs, 23, ambos de Dorion, en un choque entre un auto y un camión cerca de Nipigon.

Phillip Hanna, 7, de Oshawa, atropellado por un tren cerca de su casa.

Reynold William Miles, 17, de Brampton, en un accidente de coche en la autopista 89 cerca de Mount Forest, 45 millas al sur de Owen Sound.

Michael Fisher, 17, de Chatham, de un disparo accidental el pasado Viernes en London.

Effie Reier, 80, de Kitchener, atropellada por un coche en esa ciudad.

Keith Edward Holmes, 21, de St. Paul's, en un incendio cerca de Stratford.

Richard C. Goeckler, 18, de St. Thomas, cuando su auto chocó contra un árbol en Aylmer.

Frank Thomas Muller, 13, de Toronto, cuando el auto en el cual viajaba entró en colisión con un camión al Norte de Whitby.

Reeve Wilfred F. Freiday, 57, al incendiarse su casa en Arnpior, a 30 millas de Ottawa.

William Thompson, 86, Harold Thompson, 66, de Parham, Blanche Bridgen, 60, y Elaine Powell, 35, en el incendio de una casa en Parham, a 40 millas de Kingston.

Ana Margarita Lin, 23, de Toronto, en una colisión entre dos coches en la autopista 15 cerca de Elgin, a 25 millas al este de Kingston.

FRANCISCO ARROYO, 42, de Milton, en un choque de frente entre dos coches, durante una tempestad de nieve en la autopista 25 cerca de Oakville.

TEMPESTAD DE NIEVE AZOTA LA PROVINCIA DE BRITISH COLUMBIA

VANCOUVER. Se estima que seis personas han muerto y que el daño es superior al $1 millón, como resultado de una tempestad que azotó a British Columbia el pasado fin de semana.

Vientos de 70 millas horarias se mantuvieron durante la noche del Domingo, y se aplacaron en la mañana de ayer, pero el aviso de emergencia permaneció en efecto en Juan de Fuca y Georgia.

Dos residentes de Edmonton, Joseph Edward Dunn, 33, y su hijo de 13 años Joe, se ahogaron durante la tempestad cuando su bote volcó en el río Fraser cerca de esta ciudad.

Perdidos y presumiblemente ahogados en el mismo accidente están: Lorraine Bartlet, 30, de Vancouver, Jack Payne, 47, y Art Winchester, 48, ambos de Edmonton.

Una mujer de Ontario resultó muerta y su acompañante herido, cuando la tempestad hizo caer un árbol sobre su carpa en Mayne Island. Los nombres no han sido publicados.

Los ferry-boat de British Columbia cancelaron todos sus viajes entre la Isla de Vancouver y Vancouver hasta que el tiempo se moderara. Se estimó que más de 600 coches quedaron atascados en la terminal, esperando el primer viaje a Vancouver.

Los hoteles de la isla estaban repletos, según informó un vocero.

El centro de búsqueda y rescate en Victoria dijo que atendió más de 35 llamadas de embarcaciones volcadas, choques, etc.

Dos veleros pesqueros, el Gore Rock y el Twilight II, zozobraron a 220 millas de la costa de Vancouver. Las tripulaciones de ambos veleros fueron rescatadas ilesas.

Desde que comenzó la temporada pesquera, más de 11 veleros han zozobrado y 14 hombres han muerto por ahogamiento.

En el Aeropuerto Internacional de Vancouver, muchos aeroplanos pequeños resultaron dañados por los vientos, que los hacían chocar unos con otros.

En el Aeropuerto de Kamloops, resultaron dañados 12 aviones.

Cortes en la corriente eléctrica fueron reportados en muchas áreas. Muchas de las casa perdieron sus techos y ventanas.

Una embarcación, con tres personas a bordo, chocó con un catamarán que llevaba cuatro personas en el Golfo de Islas.

Los oficiales de búsqueda y rescate dijeron que la embarcación estaba acudiendo a llamadas de ayuda de otros veleros cuando ocurrió el choque.

Toda la gente del catamarán resultó lesionada y fueron llevadas por el helicóptero Labrador a la base de Comox de la Fuerzas Canadienses, y luego a un hospital de Victoria, donde fueron tratadas y dadas de alta. La tripulación del velero no resultó lesionada.

El helicóptero El Labrador también rescató a cuatro personas de un bote volcado por la tempestad.

CROSSTOWN
CLINICA
DE DENTADURAS
LUIS FUCHS
530 BLOOR ST. W. (esq. Bathurst; a la salida del Subway

DENTADURAS COMPLETAS Y PARCIALES
REBASADOS Y COMPOSTURAS
CONSULTAS GRATIS
HABLAMOS ESPAÑOL
90 DIAS DE GARANTIA INCONDICIONAL
Miembros del Denturist Society of Ontario, nuestros precios estan establecidos de acuerdo al reglamento ético de la sociedad

TOWNHOUSES
College y Bathurst

130 Clinton St casi College St.
MODELOS AMUEBLADOS PARA QUE UD LOS VISITE
$4.900 DE ENTREGA
HIPOTECA AL 10 1/2
3 Dormitorios, salón comedor, cocina, 2 baños y sala de recreación.
Estacionamiento interior con entrada privada a cada una de las casas.
ESCUELA PUBLICA Y CATOLICA A POCOS PASOS
LLAME AL SR. BAUTISTA AL TEL 533 6512
o a SHERWOOD REAL ESTATE LTD. 534 7911

EL FRAUDE : UN BUEN NEGOCIO, CON LA BENEVOLENCIA DE LA LEY

Pareció un buen negocio cuando el teléfono sonó y un obrero industrial fue ofertado de comprar algunas televisiones a color a precios especiales.

Esa fue la carnada ofrecida por un hombre anónimo en uno de los muchos fraudes en Toronto el año pasado. Luego el hombre "anónimo" desapareció con $4.000 que colectara del obrero mencionado y 19 de sus amigos que querían televisores a color por $200.

La Policía aún está en busca del hombre y otros como él que se "levantaron" la suma de $6,3 millones en fraudes de esta clase.

Y muy poco del dinero ha sido recobrado. La Policía ha recobrado sólo $100.000.

El fraude es aún más lucrativo que el robo; los robos en Toronto en 1974 alcanzaron la suma de $660.000.

Muchas de las personas que se dedican al fraude son inteligentes y suficientemente capaces para ganar un buen sueldo. Pero la tentación del "dinero fácil" es muy difícil de resistir.

Muy pocas de estas personas pudieron ser capturadas porque los fraudes se descubrían varias semanas después o incluso meses, y algunos años. El delincuente escapaba cómodamente con el dinero, mientras su "cliente" no se daba cuenta del engaño.

La máxima penalidad por fraude es de 10 años de cárcel. Mientras que un ladrón armado que se lleva $100 de un comercio, puede obtener incluso hasta prisión de por vida.

El Sargento Bob Dougall, de la escuadra de fraudes, dijo que un hombre de Toronto, sentenciado a dos años de prisión por una estafa de $1.100.000, apeló y resultó libre. La policía lo ha acusado recientemente en conexión con un fraude de $3 millones.

"Creo que los criminales profesionales no deben tener derecho a obtener la libertad de esa manera. Toda la gente paga para que se la mantenga libre de ellos", dijo Dougall.

Sólo un lápiz y una documentación falsa son las herramientas del fraude. Una libreta de chofer y una tarjeta de seguro social, pueden ser comprados por $25 en el bajo mundo de Toronto, donde existen "seis grupos bien organizados", según dijo Dougall.

"Hay mucho menos riesgo en el fraude que en el robo. Las chances de ser atrapado son mínimas", dijo Dougall.

La Policía de Toronto arrestó a 1.171 personas por ofensas de fraude durante el año pasado. Uno de ellos fue un ex gerente bancario acusado de estafar a sus empleados por $2,2 millones.

Dos abogados de Toronto fueron acusados de fraudes a sus clientes en sumas superiores a los $700.000.

Un truco favorito de los estafadores es el del "inspector bancario", con el cual se estafa generalmente a la gente anciana, a la que frecuentemente se le hace perder sus ahorros de toda una vida.

En esta época del año abundan los robos de declaraciones de impuestos (income tax) de los buzones de las calles e incluso de las oficinas postales.

NUEVOS BILLETES DE $50 SE EMITEN EN OTTAWA ESTA SEMANA

OTTAWA. El Banco de Canadá comenzará a emitir nuevos billetes de $50 desde esta semana.

Los nuevos billetes tienen una foto del ex-primer ministro W.L.Mackenzie King, de un lado, y una escena de la Real Policía Montada de Canadá en el otro.

"Como ha habido algunas falsificaciones en los actuales billetes de $50, es necesario hacer nuevas series lo más pronto posible", dijo un vocero del Banco.

'Los diferentes Bancos ya han sido notificados para que saquen de circulación los actuales billetes de $50, edición 1054.

Los nuevos billetes son similares en designio a los billetes de $20, $10, $5 y $1, actualmente en circulación.

MUERTES POR SNOWMOBILES

Las fatalidades en accidentes de snowmobiles en Ontario entre el 20 de Octubre y el 8 de Febrero, bajaron en un 52% comparado con el mismo período de la temporada anterior, según informó el Ministerio de Transporte y Comunicaciones. Mientras los accidentes se redujeron en un 52%, las personas que resultaron heridas por ellos también fueron menos, bajando en un 39% su número.

El Ministerio informa que en esta estación las fatalidades ascendieron a 12, comparadas con las 15 de la temporada pasada; los heridos fueron 263, comparados con 431 del año anterior; 115 accidentes resultaron en daños a la propiedad, comparados con los 167 de la temporada pasada.

El Ministro de Transporte, John Rhodes dijo: 'Esperamos que estas reducciones indiquen que los usuarios de snowmobiles estén adquiriendo más conciencia y responsabilidad en el uso de esta recreación'.

SI UD. TIENE LA IMPRESION
DE QUE EN ONTARIO ESTAN
SUCEDIENDO BUENAS COSAS

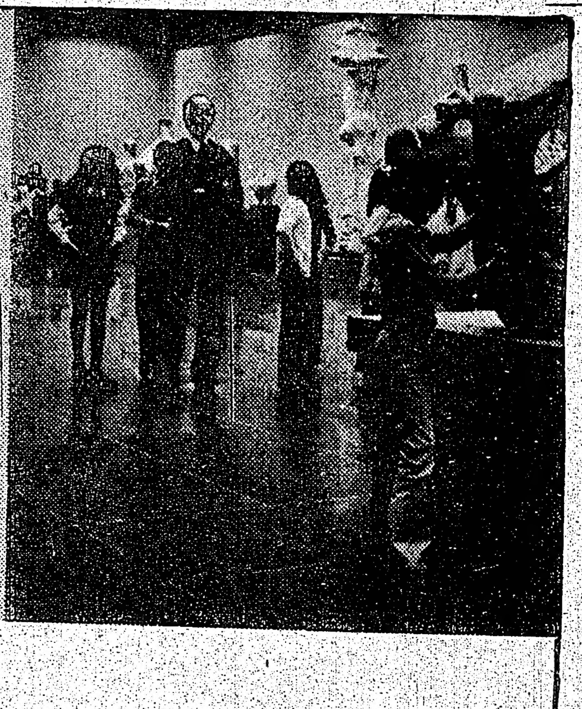

ESPERE A VER LO QUE
LA NUEVA LOTERIA
HACE POR NOSOTROS

Es como una clase de despertar. Más y más de nosotros estamos entrando en cosas.
Torneos de beisbol de niños. La Filarmónica de Hamilton: Estimulando clubes, grupos de danza folklórica, clases de arte, Bonspiels. Esta sucediendo en toda la Provincia y es sólo el comienzo.
Ahora, tenemos un nuevo "Ministerio" para ayudar. El Ministerio de Cultura y Recreacion.
Su trabajo es simplemente ayudar a cada uno de nosotros a disfrutar más de la vida.
Primero coordinará cosas ya bajo camino. Como los Juegos de Verano de Ontario, el Centro de Ciencias, la Fundación de Herencias de Ontario.
Pero luego comenzará ayudando a nuevos programas. Y literalmente hay cientos de oportunidades.
Viajes de grupos de teatro. Nuevas pistas de hockey. Nuevas bibliotecas, en lugares donde no existen. Porque parte de la idea es dar a todos nosotros una chance igual de participar, dondequiera que vivamos.
Como podemos hacer todo eso? Bueno, están los fondos de la nueva Lotería de Ontario, comenzando dentro de unas pocas semanas.
Se espera que la Lotería provea muchos millones de dólares. Y cada dólar lo pondremos en los varios programas con una sola razón: Ayudarnos a disfrutar un poco más de la vida.
Así que esta va a ser una Lotería donde todos ganamos.

ONTARIO LOTTERY CORPORATION.
Harvey McCulloch, Chairman
Marshall Pollock, Managing Director
Ontario
MINISTRY OF CULTURE AND RECREATION.
Bob Welch, Minister
Malcolm Rowan, Deputy Minister

SENTENCIADO A CADENA PERPETUA POR EL ASESINATO DE UNA NIÑA DE TRES AÑOS

CALGARY. Un jurado de ocho hombres y cuatro mujeres han encontrado culpable a Edward Francis Kuchciak, de 21 años, del cargo de asesinato de la niña de 3 años de edad Lorissa Severight.

La corte dijo que Kuchciak mató a la niña con un cuchillo de caza en el mes de Octubre del año pasado, luego de llevarla al sótano y violarla.

El cuerpo de la infortunada niña fue encontrado en una lata de desperdicios cerca de la casa.

El Juez Kenneth Moore sentenció a Kuchciak a cadena perpetua, y recomendó que la sentencia sea cumplida en la prisión de Matsqui, British Columbia, porque allí hay facilidades psiquiátricas disponibles.

Mientras era dado el veredicto y la sentencia, el asesino permaneció temblando en su asiento. Sus padres y su hermana, presentes en el juicio no demostraban emoción alguna.

El jurado deliberó por dos horas y media antes de emitir su veredicto.

El juicio llevó cuatro días.

Dos psiquiatras testificaron que Kuchciak es un individuo muy peligroso y que bordea el límite de lo psicótico.

El Dr. Geoffrey Hopkinson dijo que Kuchciak tiene una personalidad desordenada, con dificultades de comunicación con otras personas, hostilidad e inferioridad.

Por lo tanto el asesino había tenido conciencia de la naturaleza de su acto al cometerlo.

El padre del asesino dijo que su hijo había vivido "fuera del mundo" desde que era niño. Cuando tenía 10 años molestaba a los niños más jóvenes y a los 16 estuvo un mes recluido en un hospital de enfermos mentales.

DOS ARRESTADOS POR EL ASESINATO DEL TAXISTA

DANIEL PEARCE

CLARENCE WALKER

Dos personas fueron arrestadas en Montreal por el asesinato del taxista de Toronto Gordon Stoddart, 40. Ellos aparecerán ante la Corte provincial en el día de hoy y permanecerán en custodia hasta el 4 de Abril.

Daniel Rosevelt Pearce, 20, y Clarence Walker, 16, fueron devueltos a Toronto la semana pasada y acusados por la Policía de Toronto del asesinato.

La Policía tiene una orden de arresto por asesinato contra una tercera persona, Lloyd Blake, 16, de Toronto.

Stoddart, taxista en su tiempo libre, fue baleado y muerto el 16 de Marzo

el popular

Oficina:
486College St.
Toronto -Ontario
Tel.:967-5326

Publisher: Ralph Janowitzer
Editor: J. Alberto Pintos
Cronistas: FelixFunsang, Ricardo Santos
Tipografía: F. Méndez
Dirección postal: P. O. B. 1108, Adelaide St. Station, Toronto- Ontario.

Los avisos publicitarios, fotografías y artículos producidos por este periódico, son de su exclusiva propiedad, y su reproducción parcial o total queda terminantemente prohibida.

EL POPULAR es el vocero de la expresión latinoamericana y tribuna libre del pensamiento. Mantiene en alto el concepto de la libertad de prensa. Pero en aras del respecto a la opinión de sus colaboradores acepta sus artículos, aunque esto no signifique en muchos casos que tenga que solidarizarse con ellos.

EDITORIAL

Sudvietnam, Partido en dos

Empezó Para Thieu la Cuenta Regresiva

Es el final. Un final sangriento. Y para Washington, el desplome de un "dominó": en Cambova los khmers cierran el cerco alrededor de Phnom Penh y dominan hasta el momento prácticamente nueve décimas partes del territorio. Para los partidarios del príncipe Sihanuk no queda más que esperar la caída del régimen del mariscal Lon Nol y un levantamiento interior dentro de la capital.

Hace cinco años un golpe de estado verdaderamente maquinado por la CIA derrocó al "príncipe rosa" Sihanuk, por ser demasiado neutralista, para poner a un general más dócil en su lugar. Cinco años de corrupción, de derrotas y de guerra que significan por lo menos medio millón de muertos... Hasta ahora el mariscal Lon Nol, hemipléjico rodeado de una corte de astrólogos, propone retirarse, pero las fuerzas revolucionarias se rehúsan a negociar. Y en la capital aislada, como en los once lugares todavía controlados por los republicanos, se abaten el hambre, la miseria y las enfermedades. Mientras que los civiles siguen muriendo bajo las balas y los cohetes.

En Washington, el Presidente Ford y Henry Kissinger siguen pidiendo sin grandes esperanzas, una ayuda de 222 millones de dólares. Pero ¿para qué? "Cada dólar, cada arma que enviamos declara Mike Mansfield, senador, solo tiene un sentido: algunos muertos más". Para la Casa Blanca sin embargo, no es esta aritmética la que cuenta. Lo que importa es que el mundo no puede acusar a los Estados Unidos de dejar caer a uno de sus aliados. Ahí es donde cuenta la teoría de los "dominós". Porque en Vietnam del Sur, la ofensiva de primavera del Frente de Liberación Nacional y de las fuerzas norvietnamitas cobra una amplitud inquietante. Y el desplome de Phnom Penh sería duramente resentido en Saigón. Desde la firma de los acuerdos de "cese del fuego" de París, a principios de 1973, las fuerzas revolucionarias han ganado terrenos cada vez más amplios. Catorce ciudades, trece cabeceras de distrito, por lo menos una cabecera de provincia han caído ya. Recientemente los soldados de la segunda región militar —la de las altas llanuras— en Pleiku ha tenido que ser evacuada. Los ataques sobre las provincias del Norte (Quang Tri y Thuan Thien) son más duros y el país corre el riesgo de encontrarse partido en dos. Toda la "economía de los acuerdos de París" se encuentra cuestionada. Pero ¿es válido referirse todavía a esos textos, cuando la guerra es abierta y amplia? Para el régimen del Presidente Thieu, la cuenta regresiva también ha comenzado...

ESTACION UNION

Se ha recomendado la inmediata expansión de la Estación de subterráneo Unión. La primera etapa sería ampliar la plataforma hacia el lado oeste bajo Front St. También un nuevo acceso a la estación.

La segunda fase proovería dos nuevas plataformas de 500 pies, al sur de la zona ya existente.

Cuando el trabajo sea terminado, habrán 11 escaleras mecánicas, 6 escaleras y cinco cabinas de recepción y venta de tickets.

El costo estimado de la expansión de la Estación Unión, cuando fue proyectado varios años atrás, era de $29 millones. Ahora, la cifra se ha duplicado.

ATERRIZAJE

MONTREAL. El piloto de un aeroplano de un motor escapó ileso el pasado Viernes cuando tuvo que aterrizar en una calle de un área industrializada de los suburbios de Montreal.

Los testigos dijeros que el aeroplano venía volando muy bajo cuando golpeó un poste del alumbrado público, lo que le obligó a un aterrizaje forzoso.

PERDIDAS DE LA TTC

La TTC está perdiendo dinero a razón de $3.67 millones al mes, dos veces más rápido de lo que era hace un año.

Los reportes correspondientes a Enero y Febrero muestran una pérdida de $7.34 millones, comparados con los $3.37 millones del mismo período de 1974.

El dinero entrado por concepto de pasajes en el mes de Febrero, fue de $6.6 millones, un 1.81% sobre lo recaudado el año anterior en el mismo mes.

Junto con estos problemas, se estimó que el costo del nuevo vagón de subterráneo aumentó $74.000 en un mes, al ser aumentado de $360 mil a $434 mil al 26 de Marzo.

Estos nuevos costos significan que TTC tendrá que gastar $13.4 millones más al costo estimado de $48 millones en su última orden de 134 vagones para la línea de tránsito rápido en Spadina.

CINCO MUERTOS EN CHOQUE

DRUMMONDVILLE, Quebec. Cinco personas resultaron muertas y otras cinco heridas el pasado Viernes, en un choque entre tres coches en la carretera Trans-Canada cerca de esta localidad, a 75 millas de Montreal. Cuatro miembros de una familia de Qubec, Jean-Guy Letourneau, 50, su esposa, 61, Jean1Marc Giroux, 32, su esposa Aline, 35, están entre los muertos.

El muerto en el otro coche fue Jean1Guy Drouin, 27, de Cote, St. Catherine, cerca de Montreal.

Marie-Claude Giroux, de un año de edad, fue llevada al Hospital St. Justine de Montreal, y está en condición crítica.

OTRO ATENTADO CONTRA TAXISTA

OTTAWA. Un taxista de 38 años está en condición crítica en el Hospital Cívico de Ottawa, luego de ser baleado en la cabeza.

Dominico Belle fue encontrado en el asiento delantero de su taxi el pasado Miércoles, inconciente y sangrando profusamente de su herida en la cabeza, por otro taxista. Fue llevado al hospital, donde le fueron removidas las partículas de la bala del lado derecho de su cabeza.

Un vocero policial dijo que el incidente fue decididamente un intento de asesinato, por lo que las investigaciones continúan.

LADRON DE ZAPATOS

Un hombre de Walmer Rd. fue acusado del robo de 38 pares de zapatos, avaluados en $1.330, de Roots Natural Footwear, en Yonge St. el pasado Viernes.

Kiran Singh Jauhal, de 18 años, también fue acusado de penetrar en propiedad privada, en conexión con el robo de artículos deportivos avaluados en $8.000 de Oscar's Surplus Jobbers en Spadina Ave., el pasado 9 de Marzo. Dos jóvenes también están acusados del robo.

MANTECA

OTTAWA. El precio de la manteca aumentará en 13 centavos la libra desde este mes, el segundo aumento de este año.

El gabinete federal decidió el pasado Jueves permitir el aumento del precio mínimo de 90 centavos a $1.03 la libra. Al mismo tiempo, el gabinete convino en aumentar el precio mínimo de leche descremada, de 59 centavos a 64 centavos, pero los consumidores no tendrán que pagar más por este producto porque el subsidio federal aumentará la misma cantidad.

Los detalles de ambas decisiones serán publicados el 18 de Abril, cuando el Ministro de Agricultura, Eugene Whelan, tenga una asamblea con Dairy Farmers.

La manteca se vende ahora en Toronto a 95 centavos la libra, comparado con 77 centavos que costaba un año atrás.

Cuando Whelan hable en la asamblea citada, se espera que se revelen los nuevos planes en cuanto a los futuros aumentos de la leche.

El último aumento de la manteca fue el 24 de Enero, cuando el precio por libra aumentó en cinco centavos.

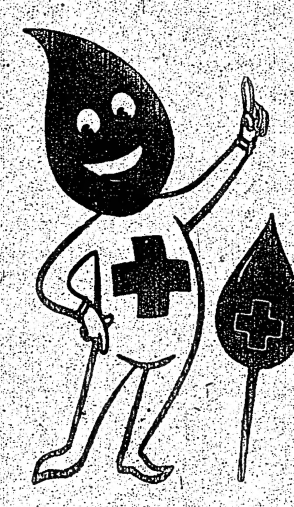

DESDE HOY ENTRA EN VIGENCIA OFICIAL EL USO DE LA ESCALA DE GRADOS CENTIGRADOS (CELSIUS)

No crea que está soñando o que se ha producido un descenso fenomenal en la temperatura cuando en cualquier momento escuche por los medios informativos la temperatura.

Desde hoy, se hace regla general para todo Canadá el uso del grado centígrado ("Celsius").

Canadá, desde hoy, adopta el primer paso de su conversión al sistema métrico, que es usado en todos los países del mundo menos en Canadá y los Estados Unidos.

CENTRO PARA GENTE DE HABLA HISPANA

TENEMOS EL AGRADO DE INVITAR A TODOS LOS ARTESANOS Y CONJUNTOS FOLKLORICOS A PARTICIPAR EN LA PRIMERA FERIA INTERNACIONAL DE ARTESANIA ORGANIZADA POR EL CENTRO PARA GENTE DE HABLA HISPANA QUE SE REALIZARA EN TORONTO EN EL PALMERSTON PUBLIC SCHOLL – 734 PALMERSTON AVE. – EL DIA 13 DE ABRIL DESDE LAS 12 M. HASTA LAS 10. DE LA NOCHE. A TODOS AQUELLOS INTERESADOS EN PARTICIPAR LES ROGAMOS LLAMAR A NUESTRAS OFICINAS – 107 DUPONT STREET – O LLAMAR A NUESTRO TELEFONO 921-7841 PARA OBTENER MAYORES INFORMACIONES.

CENTRE FOR SPANISH-SPEAKING PEOPLES

107 DUPONT STREET, TORONTO, ONTARIO.

CANADA M5R 1V4 TELEPHONE (416) 921-7841

GINGER ALE COLA ORANGE
y muchas bebidas mas

CYNAR DRY CO. LTD. TORONTO CANADA

SERVICIO A DOMICILIO GRATUITO

$ 3.04 mas 0.21 por caja de doce

CYNAR DRY COMPANY LIMITED
25 ENTERPRISE RD., REXDALE, ONT
Tel: 241-1311, 241-1464

SU TRAVEL
486 COLLEGE ST.

La Farmacia de los Hispanos en Toronto

Servicio a Domicilio

Prescripciones-cosmeticos- medias elásticas, cintas ortopedicas- 3 LOCACIONES

FARMACIA CENTRAL CHEMISTS

537 College st. (esq. Euclid)
347 College st. (esq. Augusta)
844 Bathurst st. (norte de Bloor)

924-7717

Bajos Precios

EL PIPINTA
RESTAURANTE LATINO

ANUNCIA NUEVA ADMINISTRACION

Nuevos platos Colombianos, Latinos e Internacionales.

Deliciosos Platos de Mar, Dulces, Jugos y el mejor Café de Colombia.

Visitenos: se lo Recomendamos.

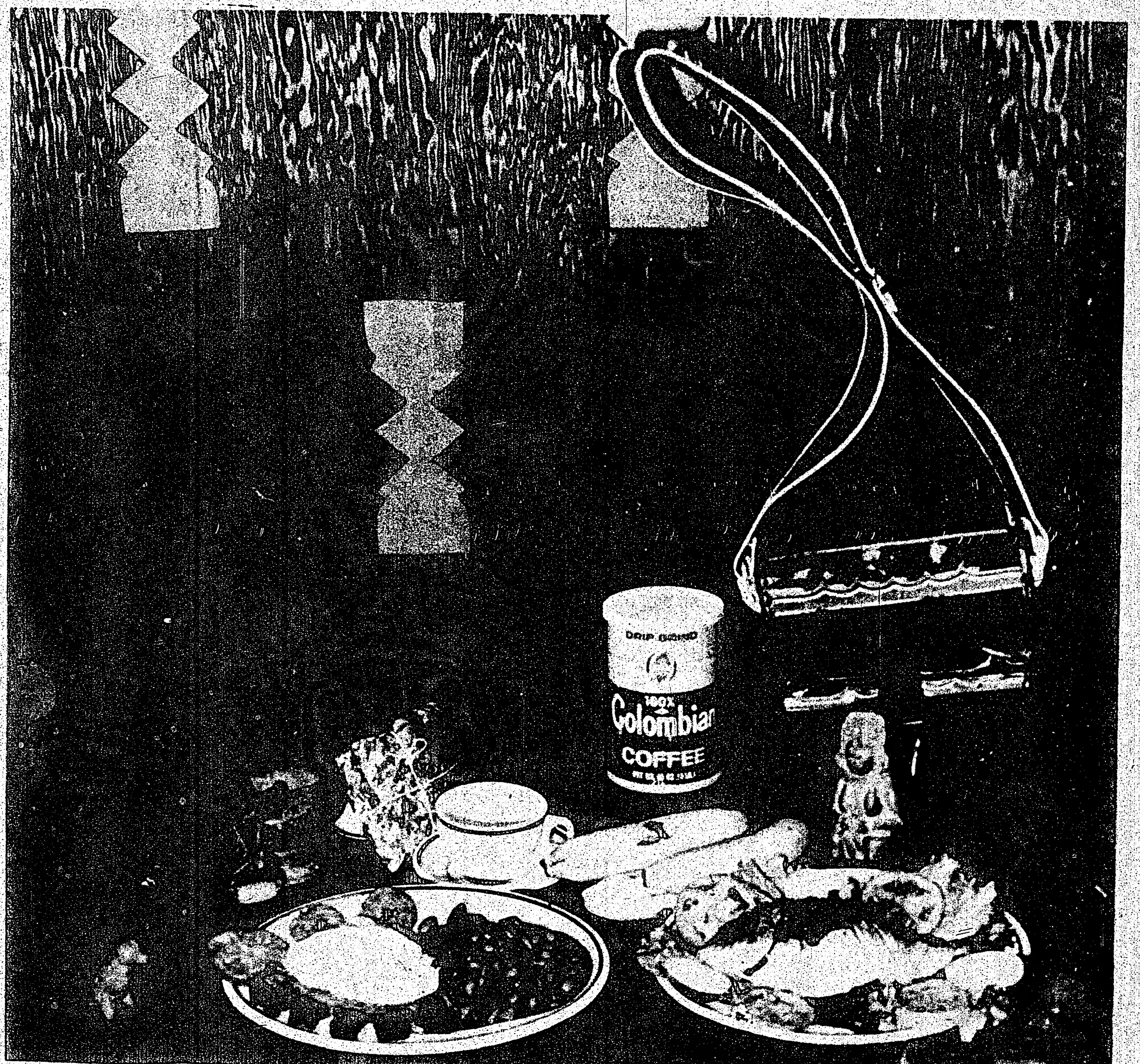

Tamales, Sancocho, Frijoles
Mondongo, Arroz con Pollo, Carne asada
Cazuela de Mar, Viudo de Pescado, Langostinos
Paella y Varias especialidades mas.

abierto todos los dias de 8 a.m. a 1 a.m. 807 BLOOR St. W.

Se Lanza Ma. Estela Contra Quienes Desean el Caos en Argentina

BUENOS AIRES, Mar. 29. - La presidente María Estela Martínez de Perón exhortó a desechar "rumores insidiosos" y advirtió que adoptará "medidas severas" contra quienes intenten "destruir las instituciones de nuestro país y crear el caos", en tanto que otros dos cadáveres eran hallados cerca de la capital, uno de ellos carbonizado y el otro acribillado, que al parecer son "ejecuciones" de tipo político, realizadas por organizaciones extremistas clandestinas.

La declaración de la presidente se produjo tras que el matutino La Opinión publicó hoy en primera plana una información del New York Times, que decía que la jefe de estado argentina rehusó durante dos semanas reunirse con los dirigentes sindicales peronistas y "rechazó desprenderse de su ministro de Bienestar Social y secretario privado, José López Rega". El diario neoyorquino agregaba que "los sindicatos, columna vertebral del movimiento peronista, amenazan con retirar su apoyo al gobierno argentino". La Opinión citó también al Washington Post, que decía que la presidente "renovará su equipo ministerial en los próximos 15 días".

La jefe de estado se refirió aparentemente a esas versiones al hablar hoy a una delegación de mujeres peronistas que visitó en la residencia presidencial de Olivos, las criptas de Juan D. Perón y de Eva Perón, su segunda esposa. La presidente, a cuyo lado se encontraba López Rega, dijo a las mujeres peronistas que "algunos se empeñan en crearnos dificultades y problemas, pero no debemos hacer caso de rumores insidiosos, por eso les pido a ustedes que estén atentos y no se hagan eco de ellos". En aparente alusión a los enfrentamientos internos del partido oficialista, dijo luego que "los personistas, aunque discutimos algunas veces, somos todos una gran familia".

Entretanto, dos cadáveres, uno de ellos carbonizado y el otro, identificado como de un estudiante, acribillado a balazos, fueron hallados cerca de la capital. El estudiante, era Germán Rocca, de 22 años, del tercero de medicina de la Universidad Estatal de La Plata. Presentaba unas 12 perforaciones de bala. No se pudo determinar inicialmente si Rocca tenía alguna filiación política.

El otro cadáver, no identificado aún, fue encontrado semicarbonizado en Brandsen, a 50 kilómetros de Buenos Aires. Debido a la forma en que fueron asesinadas las víctimas, la policía no descarta que se trate de dos nuevas "ejecuciones" con motivos políticos. En lo que va del año han muerto unas 111 personas en Argentina por la violencia política.

Por otra parte, el Partido Socialista de los Trabajadores (PST) de izquierda dijo que las propias actitudes del gobierno y la reacción de la clase trabajadora alientan los rumores de un golpe de estado en el país. El PST, en declaración titulada "Ante los rumores de golpe de estado", responsabiliza también a la ultraizquierda y la ultraderecha por la violencia política que ha cobrado tantas víctimas. El PST, dirigido por Juan Carlos Coral, sostiene que las versiones del golpe de estado se asientan "en las propias contradicciones del gobierno y la burguesía, que ha llevado al país a la actual situación de crisis política, social y económica, y añade que la clase trabajadora constribuye a alimentar los rumores "ya que se resiste a ser sometida por la ofensiva general de los patrones y el imperialismo, manifestada a través de la inflación, el desabastecimiento y la pérdida del poder adquisitivo".

Brasilia: Record de Suicidios, Divorcios y Barrios "Miseria"

PARIS, Mar. 29, AFP.- Los problemas de Brasilia, "capital del aburrimiento", "éxito arquitectural pero record de suicidios y divorcios", fueron tratados hoy aquí por el diario conservador Le Figaro.

El diario dedicó casi una página a la capital de Brasil en la cual el periodista Patrice Delage se refirió a la deshumanización de la ciudad, la vida de los trabajadores, la especulación inmobiliaria y otros problemas.

"Brasilia la triste", o "Brasilia la hermosa", inaugurada en 1960, es indudablemente un formidable éxito para Brasil, afirmó el diario.

El presidente Juscelino Kubitschek, al lanzar su fantástico proyecto de crear una nueva capital había deseado -agregó el diario- una ciudad sin segregación, "una ciudad de inscripción socialista con carácter popular".

Sin embargo -afirmó- actualmente casi no queda nada de las concepciones filosóficas democráticas del ex jefe del estado.

Los inmuebles de habitación -añadió- están ocupados exclusivamente por los funcionarios de los ministerios mientras que los trabajadores, empleadas domésticas o choferes que al comienzo vivieron en ellos partieron a la periferia huyendo del alto costo de la vida y de los arriendos.

Ahora viven -dijo el diario- en inmuebles prefabricados en 45 días" con una espantosa calidad de construcción que incluso provocó casos de pisos que se hundieron sobre los departamentos inferiores".

Pero esas personas -subrayó el diario- "no son las más desdichadas", ya que además hay 600,000 que se amontonan en ciudades -favelas, "heridas purulentas de Brasilia", que crecen como "callampas venenosas a diez o 40 kilómetros de la ciudad".

Esas ciudades- favelas carecen de agua corriente y de higiene elemental y allí se desarrollan de delincuencia, la violencia y la prostitución, dijo el diario.

"Cargados como ganado en laos camiones de las empresas -agregó Le Figaro -los trabajadores son transportados cotidianamente a Brasilia para ser devueltos a sus casas cada noche".

"Los medios de transporte de la capital son casi inexistentes -subrayó- y nadie sabe claramente si se trata de una "laguna" voluntaria o solamente temporal".

"Así -afirmó Le Figaro- se fue el sueño de la antisegregación. El capitalismo triunfó y no podía ser de otro modo. Un síntoma evidente es la especulación inmobiliaria".

"Solamente la mitad del plan piloto está construido -dijo el diario- pero es imposible edificar nuevos inmuebles de habitación porque los funcionarios estatales, año tras año, compraron los terrenos a vil precio y hoy capitalizan".

En cuanto a la Brasilia propiamente tal, la del plan piloto donde viven 240,000 personas en círculo cerrado, el diario se pregunta de dónde viene "ese aire de tristeza, de resignación que planea sobre la ciudad y envuelve a los seres".

Le Figaro sostiene que la mayoría de esos habitantes no están realmente contentos y que sufren de aburrimiento, provocado por la uniformidad del pensamiento del trabajo y de las relaciones humanas.

Otros dos Asesinatos Fueron Cometidos Ayer en Argentina

BUENOS AIRES, 29 de marzo. —Dos asesinatos enmarcaron hoy una jornada más de violencia en Argentina.

En Rosario, provincia de Santa Fe, el Ejército Revolucionario del Pueblo (ERP), "ajustició" a un individuo, cuyo cadáver fue hallado este mediodía acribillado a balazos en la localidad de Theobald.

El cuerpo —según la policía— tenía impactos de bala y adherida a la ropa fue hallada una misiva donde el ERP explicaba las razones del "ajusticiamiento".

Los uniformados se negaron a proporcionar el texto del mensaje limitándose a señalar que estaba firmado por los guerrilleros y que éstos empleaban el término "ajusticiamiento".

En tanto, en una carretera que conduce a Buenos Aires, en el kilómetro 40, fue hallado un cadáver semicarbonizado. Las autoridades dijeron que la identificación del occiso era extremadamente difícil.

En Mar del Plata, 400 kilómetros al sur de esta capital, hoy se supo que el cadáver descubierto ayer en unos páramos próximos a la ciudad, con no menos de cincuenta proyectiles alojados, pertenecía al estudiante de Medicina de esa ciudad, Hernán Francisco Rocca, simpatizante del grupo "Tendencia Revolucionaria" del ala izquierdista de la Juventud Peronista.

Continúan los Arrestos Ilegales y Torturas a Presos en Brasil

Infructuoso Esfuerzo de Geisel por Evitarlo

RIO DE JANEIRO, Brasil, 29 de marzo.—Los arrestos ilegales de sospechosos de izquierdismo, y las versiones de que las fuerzas armadas y la policía torturan a los presos políticos, persisten en Brasil, pese a la visible intención del Presidente Ernesto Geisel de poner fin a tales prácticas.

Geisel, ex general del ejército, es jefe del movimiento militar anticomunista que en 1964 tomó el poder en el mayor país de Hispanomérica. Aunque Geisel ha estado en su cargo más de un año, todavía se discute mucho aquí si es un Presidente "fuerte" o "débil".

En otras palabras, ¿cuánto es el control que Geisel tiene, o quiere tener, sobre los comandantes militares locales antizquierdistas que rutinariamente les sacan informes a golpes a los individuos sospechosos de subversión?

El Presidente ha dicho repetidamente que quiere encauzar a Brasil, "escalonada y lentamente", de nuevo hacia los procedimientos democráticos. Pero también dice que, por ahora, "sigue siendo necesario un mínimo indispensable de medidas de seguridad interna".

Hombre de pocas palabras, Geisel nunca ha justificado públicamente el empleo de la tortura, pero no ha hablado tampoco resueltamente en contra de ella.

Personas que han observado la carrera militar y civil de Geisel, dicen que éste, personalmente, se opone a las torturas y a los arrestos secretos. En realidad, algunos de los más vigorosos oponentes del gobierno —entre ellos obispos católicos romanos, miembros del Congreso y estudiantes— profesan admiración a Geisel como individuo. Culpan de la rudeza a los subordinados del Presidente.

Sin embargo, en lo particular, algunos informantes arguyen que el Mandatario podría poner freno a la tortura, si realmente lo quisiera. Entre otros casos, se menciona el de una carta del general retirado Pedro Celestino da Silva Pereira y su esposa, que fue leída el 20 del corriente en el Congreso.

En ella decía que el hijo de ambos, Pedro Celestino da Silva Pereira hijo, había sido arrestado en las afueras de su casa, en Río de Janeiro, el 3 de este mismo mes, y llevado, sin orden judicial, al cuartel local de la policía política especial, donde fue torturado a golpes y con descargas eléctricas, hasta el 26 del presente un juez dio orden de que el joven fuese aprehendido, acusado de subversión.

Asimismo, se habla de los arrestos, en Río de Janeiro mismo y en Sao Paulo, de unos periodistas a quienes se atribuyeron "actividades subversivas", así como de las quejas de que 27 "sospechosos de subversión", cuyas detenciones se han quedado sin aclarar, a pasar de las quejas que sobre ellas se hicieron públicas.

Protesta de Radiodifusores en Chile por la Clausura de Radio Balmaceda

Por Sergio CARRASCO

SANTIAGO DE CHILE, 29 de marzo (AP).—Carlos Figueroa, presidente de la Asociación de Radiodifusoras de Chile, (ARCHI), expresó hoy su desacuerdo por la clausura por el gobierno de la Radio Presidente Balmaceda, perteneciente al Partido Demócrata Cristiano, actualmente en receso.

Junto con la clausura por diez días, el gobierno militar anunció que requisaba un libro que calificó de "atentatorio contra la armonía y seguridad del país".

Se dijo que el libro es "El ideal de la historia", que estaba en proceso de encuadernación en una imprenta de aquí. Su autor es el exdiputado, profesor y periodista Claudio Orrego Vicuña, miembro de la democracia cristiana. Orrego fue secretario de Prensa de Difusión del ex presidente Eduardo Frei.

Radio Balmaceda dio cuenta del hecho en sus boletines noticiosos del jueves en la noche. Funcionarios de la emisora dijeron que el viernes a las dos de la madrugada la policía retiró de la planta transmisora los cristales, silenciándola hasta el 7 de abril.

Un comunicado oficial entregado por la Dirección Nacional de Comunicación del Gobierno afirma que la clausura se debió a la reiterada difusión de noticias y comentarios "de carácter desorientador, que atentan contra la seguridad del Estado".

Esa es la segunda clausura que afecta a la radio de la democracia cristiana. El 18 de abril del año pasado fue silenciada por seis días acusada de contravenir disposiciones del gobierno sobre comentarios políticos.

Figueroa, abogado, en declaraciones al diario "La Tercera" dice hoy estar "conmunicado mi desacuerdo porque aunque hubiera infracción, -tendrían que ser los tribunales quienes lo determinaran".

Agregó que "sería justo permitir a Radio Balmaceda hacer sus descargos en forma pública y notoria, como lo fue su clausura".

El comunicado del gobierno afirma que "desde hace mucho tiempo este medio de difusión ha estado distorsionando la verdad" y afirma que durante los últimos meses funcionarios oficiales pidieron al director de la emisora, Belisario Velasco, "corregir la tendencia observada".

"Pese a ello, lamentablemente en los últimos siete días, (la radio) ha continuado con la difusión de noticias y comentarios de carácter desorientador, que atentan contra la seguridad interior del Estado y el ambiente de paz, tranquilidad, armonía y unidad nacionales que en estos instantes se vive en Chile", agrega.

Velasco dijo que "nuestra labor ha sido simplemente informar objetivamente de lo que sucede en el país, pero jamás hemos estado en un afán tendencioso como se nos imputa.

"Porque hemos sido objetivos, y dentro de la línea gubernamental, tratamos de comunicar al pueblo lo que sucede. Por último, estamos en lo que la propia junta dice: Una labor rectificadora no quiere decir debilidad sino que simplemente afianza la fortaleza", agregó.

El diario "El Mercurio" afirma hoy que el libro de 120 páginas de Orrego Vicuña, uno de los principales ideólogos del Partido, "analiza el peligro de una nueva guerra mundial, compara la actual crisis del mundo con la que se vivió antes de la segunda guerra mundial...".

Agrega la información que funcionarios del gobierno recogieron el jueves al mediodía pruebas del libro, del cual se imprimían sus tapas. Cinco horas más tarde se cumplió en los talleres de la editorial "Del Pacífico" la orden de requisar los ejemplares, "materiales que fueron inutilizados".

En La Habana

Reunión de Apoyo a la Independencia de Puerto Rico

LA HABANA, marzo 29 (PL).—Una reunión preparatoria de la conferencia internacional de solidaridad con la independencia de Puerto Rico, auspiciada por el Consejo Mundial de la Paz, (CMP), será inaugurada mañana en esta capital.

El foro, que sesionará los días 30 y 31 de marzo, dejará constituido el comité internacional preparatorio de la conferencia —de la que también Cuba será sede en agosto próximo— y proyectará sus líneas de trabajo.

Juan Marinello, miembro del comité central del Partido Comunista de Cuba y presidente del Movimiento Cubano por la Paz y la soberanía de los pueblos, pronunciará el discurso de apertura de la reunión.

Los representantes de los comités nacionales adscritos al CMP y de otras organizaciones internacionales, deliberarán en un tranquilo balneario a 30 kilómetros de La Habana.

La conferencia internacional prevista para agosto venidero tendrá como objetivo principal expresar la solidaridad combativa de todas las fuerzas antimperialistas, amantes de la democracia, el progreso social y la paz con la independencia de Puerto Rico.

Hasta el momento han arribado aquí para participar en la reunión delegados de la CMP, la Unión Soviética, India, Finlandia, Francia, Puerto Rico, Argentina, Guyana, Colombia, Venezuela y Perú.

Asimismo representantes de organismos internacionales como la Organización de Solidaridad con los Pueblos de Asia y Africa (OSPAA) y el Congreso Permanente de Unidad Sindical de los Trabajadores de América Latina (CPUSTAL).

En vuelo procedente de México llegó hoy la delegación de Estados Unidos encabezada por el abogado Arthur Kodoy, presidente de la Junta Nacional del Comité de Solidaridad con Puerto Rico.

Una Guerrilla Mata a dos Campesinos en Sta. Isabel, Colombia

BOGOTA, Mar. 29. AFP.—Dos campesinos fueron acribillados hoy por un comando guerrillero en una región esmeraldífera bajo control militar, anunciaron medios informados aquí.

El hecho —el tercero esta semana y segundo en la misma región—, se atribuyó a militantes de las "Fuerzas Armadas Revolucionarias de Colombia" (FARC, línea moscovita).

Según los medios indicados, los atacantes se presentaron en el poblado Santa Isabel donde, luego de ultimar a los dos campesinos, repartieron volantes.

Fuentes castrenses no confirmaron ni desvirtuaron la información. Santa Isabel se encuentra en la zona de Otanche, bajo control militar desde hace varios meses, rica en yacimientos de esmeraldas, 190-KMS al Norte de Bogotá.

Las "FARC" efectuaron una incursión similar el lunes en el poblado Guadalito, a 30 Kms. de Santa Isabel (distante 160 Kms. de Bogotá), donde dieron muerte a un policía, hirieron a seis uniformados y saquearon el lugar.

El martes se reportó otro ataque, esta vez en el departamento de Antioquia, noreste del país, a 600-Kms. de Bogotá.

Reorganiza Brasil sus Partidos

RIO DE JANEIRO, Mar. 29. -El gobierno estudia una posible reorganización del sistema de partidos políticos en Brasil, a raíz de los recientes indicios de un aumento de la popularidad del único partido legal opositor, según dijeron hoy fuentes políticas.

El gobierno dio a conocer ayer por primera vez los resultados oficiales de las elecciones generales que tuvieron lugar en noviembre pasado. En estas el partido opositor, Movimiento Democrático Brasileño (MDB), obtuvo cuatro millones de votos más que el partido oficialista Alianza Renovadora Nacional (ARENA).

Los resultados oficiales demuestran, por primera vez, que el MDB asumió el control de menos de un tercio del Senado porque menos de una tercera parte de las bancas estaban en juego, a pesar de que supere a ARENA.

Metro PHOTO STUDIO TEL. 769-8111
SERVICIO FOTOGRAFICO PARA CUALQUIER OCASION. Especialistas en color y blanco-negro.
1661 ST. CLAIR AVE. W. TORONTO, ONTARIO

RG Foreign Exchange Service
OFICINA DE CAMBIO
TODO TIPO DE MONEDAS EXTRANJERAS
VIAJES Y EXCURSIONES
Personal de habla hispana especializado en asuntos españoles y latino-americanos: Income tax; problemas de inmigración; poderes; visas; legalizaciones; traducciones.
RALPH GAUDIO Notario Publico

Preparación de Income Tax
Hurontario Travel Centre
2500 Hurontario St. Mississauga
Tel. 277-1418 CARLOS PETOSA
Reserve con tiempo para los viajes especiales a URUGUAY y ARGENTINA. Salidas el último Sábado de cada mes.

INCOME TAX RETURNS
Necesita AYUDA para preparar su income tax ?
Déjenos hacer el TRABAJO - rápido & Eficiente Servicio
Precios de $5.00 o más.
Todo el trabajo supervisado por un Contador Público
CASAS - APARTAMENTOS - FLATS
(Amoblados o sin amoblar)
Nosotros le encontraremos un lugar para vivir a un precio que Ud. pueda pagar.
670 BATHURST ST. (al Sur de Bloor St.)

ACADIA TRAVEL AGENCY
Poderes - Traducciones - Visas - Pasaportes - Fotocopias LEGALES
Facilidades de Crédito
Hablamos Español
VIAJES A Argentina Colombia Ecuador Uruguay
ESPECIALIZADOS EN Income Tax
272 Augusta Ave. 923-850, 923-8849

SU AUTO CHOCADO LO DEJAMOS NUEVO
compra y venta de automóviles
TIP TOP
AUTO COLLISION
trabajos garantidos
3323 Danforth Ave. Tel. 699-6976

CINE español
THE STUDIO THEATRE
565 COLLEGE STREET
TEL. 532-7774
PERET en EL MESON DEL GITANO
EASTMANCOLOR
IVONNE BASTIEN - DIANIK ZURAKOWSKA
JOSE SAZATORNIL "SAZA" MARGOT COTTENS
DIRECTOR ANTONIO ROMAN
Sabado 5 de Abril
Y MAS ESPECTACULOS TODOS LOS SABADOS
CONTINUADO DESDE LAS 3 P.M.

Rey de los Pollos
69-1/2 NASSAU ST. TORONTO Tel. 368-3766

Dr. John Somjen
Notario Publico - Interprete Jurado
TRADUCCIONES LEGALIZADAS
11 YORKVILLE AVE. SUIT 401
TORONTO - TEL. 921-7188
Legitimacion de documentos - Escrituras notariales
Poderes - Escrituracion de Propiedad
SE HABLA ESPANOL
Horario de 10 a. m. hasta 6 p.m.
PROBLEMAS DE EMIGRACION

TODOS LOS PRODUCTOS CON LA FRAGANCIA DEL HORNO
con productos Milano
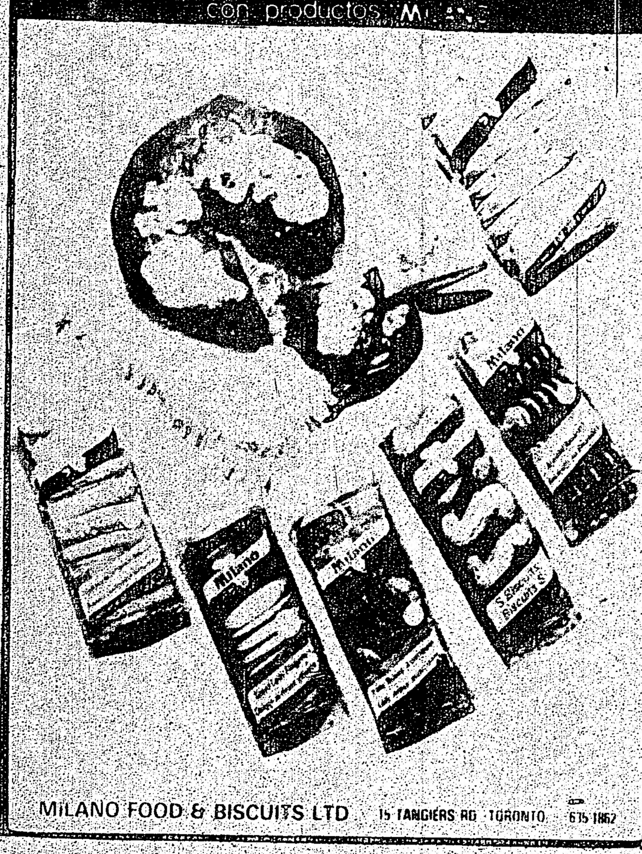
MILANO FOOD & BISCUITS LTD.

En Venezuela Debate Político: La Nacionalización del Petróleo

CARACAS, 29 de marzo. (PL).—Los partidos políticos iniciarán el lunes próximo los contactos a nivel parlamentario, a fin de analizar los puntos coincidentes que tengan sobre el proyecto de ley de nacionalización de la industria petrolera.

El tema central de las discusiones girará alrededor del polémico artículo quinto del documento, que establece la posibilidad de crear empresas mixtas en todos los sectores de la industria del petróleo.

La propuesta de la Unión Republicana Democrática (URD) de que el proyecto determine con anterioridad las ramas de la producción hidrocarburífera en las que se podrá suscribir contratos de asociación y en cuáles no, permite prever un eventual acuerdo con amplio consenso.

Declaraciones recientes de dirigentes del partido de gobierno Acción Democrática (AD), y el Movimiento al Socialismo (M.A.S.) insistieron en la necesidad de alcanzar un entendimiento.

En cuanto al principal partido de oposición, COPEI, no se descarta que su posición final encuentre cauce dentro de la fórmula del URD.

Por su parte el Movimiento Electoral del Pueblo (MEP) no apoya la propuesta del URD, que en su opinión siempre deja abierta la posibilidad de establecer en el sector petrolero compañías mixtas.

Otras fuerzas políticas del país que se manifestaron contrarias al artículo quinto del proyecto, no se han pronunciado sobre la fórmula del URD.

El secretario general de AD, Carlos Canache Mata, indicó que "la intención sincera y auténtica de AD es lograr el consenso".

Respecto a la proposición de URD manifestó que "es una posición intermedia, razonable y por eso la estamos estudiando con el objeto de emitir una opinión definitiva en el curso del intercambio de ideas que sostengamos con los demás partidos".

El presidente Carlos Andrés Pérez está de acuerdo en principio con la fórmula Urredista, expresó Canache.

Fernando Travieso, senador del MAS, dijo que en la propuesta del URD se prevén empresas mixtas en determinadas áreas y por tiempo limitado, cuando no hayan otras soluciones posibles.

El parlamentario señaló que entre los diferentes convenios de asociación sería preferible la compra de tecnología.

El partido COPEI integró una comisión para estudiar la tesis de URD y emitirá su opinión al respecto próximamente.

Graves Daños Causa el Agua en Argentina

BUENOS AIRES, 29 de marzo.—A menos de un mes de las catastróficas inundaciones de la provincia de Río Negro, que cobraron treinta y seis vidas, nuevamente los temporales de lluvia están causando grandes daños en otras zonas del interior del país.

Desde ayer las provincias de Entre Ríos y de Santiago de Esteros, a 500 y 1.200 kilómetros al norte de Buenos Aires, respectivamente, están sometidas a intensas lluvias que han destrozado puentes y carreteras y han anegado pequeñas localidades, cuyos habitantes tuvieron que ser evacuados. Hasta ahora se desconoce si hay víctimas.

Los daños más graves correspondieron a la provincia de Entre Ríos. La carretera nacional 131 se encuentra cortada entre Nogoya y Betbeder, al quedar sumergidos varios puentes.

En la carretera provincial número 11 el crecido caudal de los ríos destrozó tres puentes. En la zona de molinos, de gran atracción turística, las aguas anegaron 8,000 hectáreas y arrastraron un tramo de 30 metros del puente sobre el río Doll.

Atacan Guerrilleros una Estación de la Policía Argentina

CORDOBA, Argentina, 29 de marzo, (AFP). — Grupos de guerrilleros tirotearon esta noche una sección policial de esta capital, utilizando armas de largo alcance sin provocar víctimas, informaron fuentes policiales.

La agresión se inició cuando un cabo procedía a arriar la bandera del frente del edificio, y fue atacado por francotiradores apostados en la vereda de enfrente.

En forma inmediata, los efectivos de la dotación policial repelieron el ataque, contra los atacantes que también se hallaban en los techos de un edificio vecino y en la ribera de un río cercano.

Misteriosa Matanza de Animales

SAN JUAN, Puerto Rico, Mar. 29, AFP.- La muerte de varios cientos de animales, últimamente, cuyos cadáveres fueron encontrados sin una gota de sangre, dio paso aquí a la circulación de leyendas sobre vampiros y "culebrones", que los campesinos dicen haber visto.

Los animales muertos aparecieron en el oeste y en el este del país y un oficial del servicio de animales y agricultura debió hacer una investigación.

Dictaminó que muchos de los animales muertos presentaban huellas de perdigones, pero que otros tenían heridas de carácter desconocido.

Campesinos de las regiones afectadas aseguran que vampiros y "culebrones" salen de cavernas que se encuentran diseminadas por los alrededores.

Otros creen que se trata de algún loco dedicado a matar animales y hasta hay quienes culpan a seres extraterrestres dedicados a "examinar" la sangre de los animales.

Grupos Estudiantiles Intentaron Ocupar la U. de Mar del Plata

MAR DE PLATA, Argentina, 29 de marzo, (AFP)—Fue frustrado esta noche un intento de ocupación a la universidad local por parte de elementos estudiantiles, informaron fuentes policiales.

La enérgica acción de la policía impidió que los estudiantes llevaran a cabo su propósito, siendo violentamente dispersados.

Posteriormente, los agresores provocaron diversos incidentes en las calles de esta capital.

Tres Años de Régimen
Contradicciones en Ecuador
Por WILSON TAPIA
(La Opinión, Buenos Aires)

El sábado 15 de febrero se cumplió el tercer aniversario del actual gobierno ecuatoriano. En 1972, las fuerzas armadas derrocaron al octogenario dictador civil, José María Velasco Ibarra, que hoy vive asilado en Buenos Aires.

La administración militar que preside el general de brigada Guillermo Rodríguez Lara, completa 36 meses en el poder en medio de un balance que, a juicio de muchos observadores, tiene signos contradictorios.

Al poco tiempo de asumir la dirección del país, los uniformados dieron a conocer un documento denominado "Filosofía y plan de acción del gobierno nacionalista y revolucionario". Se prometía un gobierno austero, planificador y humanista, además de antioligárquico y antifeudal. Las medidas más avanzadas del documento eran la perspectiva de una reforma agraria que pusiera término al latifundio. Igualmente, se anticipaba que la nueva administración pondría en práctica los resortes para redistribuir el ingreso entre los seis millones y medio de ecuatorianos.

Transcurrieron tres años, los intentos de reforma agraria se han reducido a la expropiación de tierras mal explotadas y a algunos planes de colonización en las casi despobladas zonas del Oriente del país.

El latifundio, o "las tierras deficientemente trabajadas" en el lenguaje del gobierno y los productores, prevalecen. Hace poco, en la inauguración de la Feria y Exposición Agropecuaria de Ambato, ciudad situada a unos 120 kilómetros al sur de Quito, el ministro de Agricultura, general Raúl Cabrera Sevilla, anticipó que no existen intenciones gubernamentales de cambiar el curso de la política en el agro.

Luego el Presidente Rodríguez Lara se reunió con los agricultores y ganaderos de Ambato. Agradeciendo un brindis ofrecido en su honor, el jefe del Estado instó a los productores del campo a aumentar la producción.

"Lo que he visto —dijo— compensa lo que el gobierno puede dar en orden al incremento agropecuario y por esto creo que tengo derecho a pedirles, a suplicarles que me ayuden a superar los problemas que sufre el país".

Ninguna referencia a la redistribución de la tierra. Es que el gobierno está empeñado en el aumento de la producción alimentaria, entendiendo que una mayor disponibilidad de productos podrá enfrentar el flagelo inflacionario que está afectando a la economía ecuatoriana.

Ecuador, un país cuya tasa inflacionaria no superaba a fines de la década del 60 un cuatro por ciento anual, viene registrando en los últimos años porcentajes de aumento en los precios, superiores al 20 por ciento. El año pasado, en Quito, el alza del costo de la vida fue de alrededor del 38 por ciento.

Enfrentando a esta situación, el gobierno ha postergado sus afanes primitivos de justicia social, trocándolos por la modernización del agro y el estímulo a la producción mediante la ayuda estatal a los productores.

Ausente la redistribución de la tierra, tampoco se produce redistribución del ingreso, porque más de la mitad de la población laboral del país está concentrada en el sector rural.

Hace poco se dio a conocer en la prensa local un estudio elaborado por el Centro de Análisis Demográfico en la provincia de Pichincha, una de las principales del país. En ella está la capital, Quito.

Venezuela no Está Dispuesta a Revaluar el "Bolívar"

CARACAS, 29 de marzo. (AFP). — El ministro de Coordinación y planificación (CORDIPLAN), Gumersindo Rodríguez, dijo hoy aquí que el gobierno venezolano "definitivamente no está dispuesto a revaluar el bolívar".

Rodríguez afianzó esta posición, tras explicar que una revalorización de la moneda venezolana "representaría un incentivo a las importaciones suntuarias, y beneficiaría las operaciones especulativas, especialmente con el exterior".

Luego admitió que "se ha venido considerando una revaluación del bolívar, en vista de la creciente preocupación despertada por la caída del dólar en relación a las monedas de otros países industrializados".

Un dólar equivale en el mercado cambiario a 4.30 bolívares.

Se va un Camión al Vacío Fallecen 10; 18 Heridos

LIMA, Mar. 29.
Diez personas murieron y otras 18 resultaron heridas, al precipitarse a un abismo de 30 metros el autobús en que viajaban desde Arequipa, a 1,000 kilómetros al sur de Lima, a la localidad de Cotahuasi, se informó hoy, aquí.

La tragedia sobrevino al fallar los frenos del vehículo a la altura del kilómetro 919 de la Panamericana sur, cerca del pueblo de Tambillo.

Por otra parte, un aluvión de lodo, piedras y agua, provocada por el represamiento del río Vesubio, causó la muerte de seis personas y arrasó sembradíos de patatas, cebada y panllevar, en la localidad de Chacas, en la provincia de Huaraz, en el departamento de Ancash.

A fin de evitar otros violentos desbordes del río represado, una escuadrilla de cien hombres comenzó a abrir un boquete para permitir el desembalse de las personas.

Willy Brandt Llegó Anoche a Caracas, Donde Permanecerá dos Días

CARACAS, 29 de marzo. (AFP) — El presidente del Partido Social Demócrata alemán, Willy Brandt, llegó esta noche aquí procedente de Washington, para cumplir una visita oficial de dos días a Venezuela.

En el aeropuerto internacional de Maiquetia, el visitante fue recibido por el canciller Ramón Escovar Salom, por el ministro del Interior, Octavio Lepage, y por funcionarios de la embajada alemana en Caracas.

Durante su permanencia aquí, Brandt se entrevistará con altas personalidades gubernamentales y del sector privado venezolano, dijo un vocero oficial.

La cancillería ratificó esta noche que en su primer día de visita (mañana domingo), el ex canciller alemán recorrerá lugares históricos de esta capital, y al mediodía será recibido por el presidente venezolano Carlos Andrés Pérez, quien le ofrecerá un almuerzo en su honor.

El lunes será recibido por el Comité Ejecutivo Nacional del Partido Gubernamental Acción Democrática, y se entrevistará con miembros del parlamento venezolano, señaló la fuente.

El mismo lunes, por la noche, Brandt regresará a su país.

"Guerra" en Miami le Declararon a Aeroperú

LIMA, 29 de marzo.—Una guerra a la línea aérea estatal peruana, Aeroperú, ha sido declarada en Miami, punto que dicha compañía toca en los Estados Unidos, de acuerdo a versiones recogidas por el diario "El Comercio", de Lima.

Según indica el diario, agencias de viajes turísticas, e incluso algunas compañías aéreas norteamericanas de Miami rehúsan ofrecer los servicios de Aeroperú, en su ruta hacia América del Sur, lo que ha ocasionado desde hace varios días una baja en el número de viajeros que Aeroperú transporta a América del Sur desde la indicada ciudad norteamericana.

Pese a ello, dice "El Comercio", expertos en aviación comercial han asegurado que la "guerra contra Aeroperú, es pasajera".

El gobierno peruano redujo sustancialmente desde el primero de febrero, el número de vuelos de la compañía norteamericana Braniff a Lima, com reciprocidad a que Aeroperú tampoco era autorizada a aumentar sus viajes semanales a Estados Unidos. Negociaciones anteriores llevadas a cabo entre el gobierno de Perú y representantes de Braniff, no llegaron a un acuerdo al respecto.

Incluso Braniff amenazó con solicitar al gobierno norteamericano que impidiera los vuelos de Aeroperú a los Estados Unidos, lo que no se ha llevado a efecto. Pero, según se desprende de la información de "El Comercio", parece existir un clima de tensión hacia la compañía peruana en Miami.

Alerta Extinción de Alpacas, Llamas, Vicuñas, etc.

LIMA, Mar. 29, AFP.— La segunda convención internacional sobre camélidos sudamericanos, al concluir sus trabajos ayer, alertó sobre el peligro de extinción de alpacas, llamas y vicuñas en los países andinos.

Reunida en la ciudad de Puno junto al lago Titicaca a la frontera con Bolivia, la convención contó con la presencia de investigadores de Bolivia, Ecuador, Colombia, Brasil, Estados Unidos y Holanda.

Al finalizar el certamen se recomendó a los gobiernos de Perú y Bolivia tomar las más urgentes medidas para evitar que se diezmen la población de alpacas y llamas.

Asimismo, la convención internacional sobre camélidos sudamericanos recomendó la creación de una empresa multinacional para comercialización, investigación y transformación de la fibra de vicuña.

Igualmente se pidió a los países del altiplano incentivar la ganadería en base a los camélidos y no reemplazar su cría por la de ovinos, como actualmente ocurre.

RIO ENVENENADO, EN COLOMBIA

BUCARAMANGA (Colombia), 29 de marzo. — Más de 50,000 habitantes de la ciudad de Girón y regiones cercanas al río Frío fueron puestas hoy en emergencia al haberse producido un envenenamiento de las aguas informaron oficialmente las autoridades del Departamento de Santander el este del país.

AVALANCHA EN PERU; SEIS MUERTOS

LIMA, 29 de marzo. — Una avalancha causó la muerte de seis personas, así como la destrucción de extensas zonas de siembra, al precipitarse sobre un poblado andino ubicado a 200 kilómetros al norte de esta capital, según informes conocidos hoy.

Se dijo asimismo que las autoridades sanitarias habían iniciado la vacunación masiva de los habitantes de la región afectada y aledañas, en previsión de la presencia de epidemias.

Completo entretenimiento sensual

SURTE A SUS FANTASIAS
ES EL CORAZÓN DE TORONTO
NUDISMO VIVO EN CIRCULO
Cada hora desde mediodía hasta las 3 a.m.
MODELOS DESNUDAS PARA FOTOGRAFIA Y DIBUJO
Proveemos de cámara
BAILARINAS DESNUDAS PARA QUE BAILEN CON USTED
MUCHACHAS DESNUDAS PARA FROTAR SU CUERPO
The circle of Fantasy
Caesar's SPA
279 Yonge St. or 7 Dundas Square
HABLAMOS ESPAÑOL 869-3197

BROTHERS FRATELLI SPADAFINA
Furniture & Appliances
1315 Dufferin St. esq. Dupont St.
NICK SPADAFINA UPHOLSTERING
978 Dovercourt Rd.
Tel. 532-2554 o 535-6900

Se ha apenas inaugurado la nueva casa Bros. Fratelli Spadafina Furniture, sita en el 1315 de Dufferin St. (esquina Dupont St.), dirigida por el Sr. Nick Spadafina, conocido en la comunidad de Toronto por 10 años por su experiencia en tapicería en plástico, telas, cueros, etc., en el 978 Dovercourt Rd y Hallam St. En Nick Spadafina Furniture encontrará toda la gama y calidad de muebles: español, francés, provenzal, y desde el barroco al contemporáneo. Por el mes de Marzo y Abril encontrará grandiosas ofertas en los muebles que ofrecemos. Venga a visitarnos, que estaremos orgullosos de conocerlo en persona.
Permanecemos abierto inclusive los Domingos desde la 1 pm a las 6 pm.
Por más información, llamar al 535-6900. Estaremos listos a responderle.

20% DE DESCUENTO EN MARZO Y ABRIL

Jose Grosso
PORTUGUESE DRIVING SCHOOL
LA ESCUELA QUE CON MAS SUCESO VIENE SIRVIENDO A LOS HISPANOS
GARANTIA ABSOLUTA PARA OBTENER SU LICENCIA SIN HABLAR INGLES
392 COLLEGE STREET TEL. 925-1716

Fairway
AHORRO DIRECTO
FURNITURE FACTORIES
GRANDIOSA VENTA MAYORISTA
100's de sofas, dormitorios, comedores, alfombras, T.V.'s, etc.
*VENGA A ESCOGER LO QUE NECESITA
COMBINACIONES DE 3 CUARTOS escandinavos, españoles, modernos
DELUXE $399 LUJOSO $499
*Todos bienvenidos *Todos obtienen credit o credito
*Bajas cuotas mensuales *Entrega gratis en la ciudad y suburbios
400 KING ST. WEST — 360-0910 (esquina sur-oeste de King & Spadina)
ABIERTO AL PUBLICO DE 9 A 9 – SABADO TODO EL DIA
10% de descuento con este aviso

NUEVO COSTO DE TTC
YA VIGENTE
ADULTOS
3 Tickets o Fichas - $1.00
Libro de 15 Tickets - $5.00 (Aún no disponibles)
Pasaje en efectivo - 40¢

NO HAY CAMBIO EN PASAJES PARA JUBILADOS, NIÑOS O ESTUDIANTES NI TAMPOCO EN EL PASE FAMILIAR DE DOMINGOS Y FERIADOS

PARA SU CONVENIENCIA, LOS TICKETS 'VIEJOS' DE ADULTO SERAN ACEPTADOS SIN CARGO EXTRA HASTA LA MEDIANOCHE DEL DIA SABADO 15 DE ABRIL
DESPUES DE ESA FECHA, LOS VIEJOS TICKETS DE ADULTO SERAN ACEPTADOS CON 10¢ EXTRA. Los choferes no podrán dar cambio.

Comenzando el Lunes 7 de Abril...
DEVOLUCIONES EN EFECTIVO PARA LOS TICKETS "VIEJOS" DE ADULTO, pueden ser obtenidas en los siguientes lugares:

1900 Yonge Street - De 8.30 am a 4.30 pm (excepto Sábados y Domingos)

OFICINAS DIVISIONALES DE TTC – A toda hora

1627 Danforth Ave. (y Coxwell)
1433 Queen East (oeste de Coxwell)
424 Danforth Rd. (y Birchmount)
2180 Yonge St. (sur de Eglinton)
76 Wychwood (sur de St.Clair)
793 Davenport (oeste de Bathurst)
586 Lansdowne (norte de Bloor)
20 the Queensway (y Roncesvalles)
400 Evans Ave. (oeste de Kipling)

O por correo a "TTC Ticket Refund"
1900 YONGE ST., TORONTO M4S 1Z2

CAMBIO DEL COSTO DE PASAJE DE ADULTO EN EL GO DIAL-A-BUS DE YORK MILLS

Junto con el cambio de costo del pasaje de TTC, el pasaje de adulto del GO Dial-a-bus será cambiado como sigue:
75¢ EN EFECTIVO O 2 TICKETS O FICHAS DE TTC
CON TRANSFERENCIA DE TTC – 40¢ O 1 TICKET O FICHA DE TTC

COMISION DE TRANSITO DE TORONTO

La Política Petrolera, Según el Apoyo de EU a Israel: Fahd

RIAD, Arabia Saudita, 29 de marzo (AP).—El príncipe Fahd vinculó hoy el curso futuro de la política de precios petroleros sauditas con el apoyo norteamericano a Israel.

El príncipe de 53 años que ascedió al segundo lugar en la jerarquía saudita después del asesinato del rey Feisal, dijo que su nación "no vacilará en pedir disminuciones de precios" si los elevados precios petroleros amenazan quebrantar la civilización mundial.

"Pero también debemos recordar a Estados Unidos", dijo, "que su responsabilidad internacional no debería resultar afectada por los deseos israelíes... esta misma civilización debería ser mayor y más noble que para ser amenazada por la arrogancia de algunos sionistas".

El nuevo príncipe sucesor formuló sus comentarios a Associated Press en la primera entrevista concedida por un saudita prominente desde el asesinato de su medio hermano mayor.

La entrevista se llevó a cabo por escrito.

Fahd, considerado el hombre más influyente en el nuevo régimen del rey Jaled, y de quien se dice es el poder detrás del nuevo trono, destacó durante la entrevista la continuidad del nuevo gobierno.

Hablando el martes sobre el asesinato del rey Feisal, dijo que "la nación norteamericana y otras naciones amistosas que compartieron nuestro pesar... deberían descansar en la seguridad de que detrás de este crimen no hubo nada más que un demente. Si retrocedemos en la historia, podemos encontrar muchas tragedias similares".

La declaración indicó que el asesino de 27 años, sobrino de Feisal, príncipe Feisal Ibn Masaed Ibn Abdul Aziz, podría no ser ejecutado por el asesinato sino, habiendo sido hallado demente, sentenciado a prisión perpetua según la ley musulmana. "En cuanto al destino del asesino", añadió. "será determinado por la ley islámica con la que no interferimos".

Preguntado sobre los precios del petróleo, Fahd advirtió que "mi país, que posee las mayores reservas mundiales de petróleo, no será la causa que debilite la capacidad de la humanidad para vivir en estabilidad y prosperidad".

La Jerarquía Católica Portuguesa Endurece su Oposición al Régimen

Denuncian el Renacimiento del Anticlericalismo

LISBOA (AFP).— La masiva adhesión popular a la Semana Santa, fue aprovechada por la jerarquía católica portuguesa para endurecer su oposición al régimen liderado por el MFA se destacó ayer aquí.

El MFA es el movimiento de las fuerzas armadas portuguesas.

Los ataques implícitos contra el MFA vinieron del patriarca de Lisboa y del obispo de Oporto.

El patriaca de Lisboa es el cardenal Antonio Ribeiro y el obispo de Oportó, el prelado Antonio Ferreira Gomes.

A diferencia de Ribeiro. Recordaron aquí expertos en cuestiones religiosas. Ferreira Gomes exhibe antecedentes de oposición al régimen salazarista al que puso fin la revolución del 25 de abril de 1974.

En efecto, Ferreira Gomes fue expulsado por el primer ministro Antonio de Oliveira Salazar en 1959.

Ferreira Gomes permaneció en el exilio hasta 1969.

El obispo de Oporto, Puerto Atlántico de Portugal a unos 300 KM al norte de Lisboa, escribió a Salazar exigiéndole el ejercicio de las libertades fundamentales para el pueblo portugués.

Sin embargo. Las dos máximas jerarquías de la Iglesia católica portuguesa coincidieron en esta Semana Santa en sus ataques —implícitos— contra la línea socialista portuguesa proclamada por el MFA.

LOS ACTIVISTAS POLITICOS

La Iglesia de Portugal, un país católico casi al cien por ciento, se llenan de fieles durante la Semana Santa.

En la catedral de Lisboa, Ribeiro denunció que los "insolentes activistas políticos" que acusan a la Iglesia de estar al servicio de la reacción.

El patriarca de Lisboa denunció el renacimiento del anticlericalismo en Portugal, que "reapareció con vigor y aliento" tras la revolución que terminó con el régimen facista.

Por su parte, Ferreira Gomes, en Oporto, sostuvo que "Portugal vive en el pánico" porque la dinámica de la lucha de clases "quebró los lazos que hacen la estructura y la unión de una sociedad".

La reacción contra el MFA de la Iglesia se produce en momentos en que el gobierno revolucionario portugués se apresta a presidir el inicio de la campaña electoral para las elecciones del 25 de abril próximo.

La campaña electoral comenzará el 2 de abril próximo.

Sobre una población de casi nueve millones de habitantes, votarán unos seis millones, incluidas las mujeres.

El MFA conduce una campaña de politización en las partes más atrasadas del país, en particular a 200 kms. al noreste de aquí, con la intención de enseñar al campesinado los principios elementales de un socialismo de inspiración marxista.

Por Primera vez en Siglos

El Papa Bautizó Ayer a un Grupo de Adultos Conversos

CIUDAD DEL VATICANO, 29 de marzo — Por primera vez en la historia de la Iglesia de los últimos siglos, el Papa confirió personalmente el sacramento del bautismo a un grupo de adultos. Durante la solemne vigilia pascual del Sábado Santo, Paulo VI bautizó hoy a unos 20 catecúmenos que acudieron a Roma desde diversas partes del mundo: Antillas, Corea, China, Japón, Tailandia, Vietnam, Alto Volta, Lesotho, Madagascar, Senegal, Tanzania y Zaire.

A las cuatro sucesivas liturgias: "de la luz", "de la palabra", "bautismal" y "eucarística", en que se divide el rito del sábado Santo, asistieron 23 cardenales, numerosos arzobispos y obispos, el cuerpo diplomático acreditado ante la Santa Sede, sacerdotes, religiosos y religiosas, de peregrinos de todos los países.

Durante la liturgia "de la luz", el Pontífice bendijo el "fuego nuevo" en el atrio de la Basílica Vaticana y trazó en el cirio pascual, símbolo de Cristo, los signos que significan que Cristo es Rey y señor de los siglos.

CONMEMORO EL PAPA LA RESURRECCION DE CRISTO

CIUDAD DEL VATICANO, 29 de marzo — El Papa Paulo VI conmemoró esta noche la resurrección de Cristo con la solemne celebración de la Vigilia Pascual en la Basílica de San Pedro, culminando de esta forma la Semana Santa, católica en el mundo.

Más de 30 mil peregrinos del Año Santo atestaron la Básilica vaticana, el mayor templo de la cristiandad, para celebrar uno de los ritos más impresionantes del calendario litúrgico de 700 millones de católicos.

Al finalizar, las campañas de los templos de Roma repicaron el mensaje de la resurrección.

El Sumo Pontífice, con mitra dorada y una capa de rojo vivo sobre túnica blanca, presidió primero la liturgia de la luz en la cual bendijo el cirio Pascual y le insertó 5 pinas de encienso que simbolizan las 5 heridas de cristo.

Cuando el Papa encabó una procesión hasta el gran altar de bronce, los fieles prendieron sus velas en la llama del cirio Pascual y el cardenal Paolo Narella, arcipreste de San Pedro, proclamaba 3 veces.

"Cristo, luz del mundo"

"Gracias a Dios", respondía siempre la congregación.

Cuando la procesión papal llegó al altar, prorrumpieron las luces de la Basílica significando la vuelta de Jesús a la vida.

Muerto de Risa; la Viuda da las Gracias a la BBC

KING'S LYNN, Inglaterra, 29 de marzo (AP).— Alexander Mitchell, de 50 años, se murió de la risa.

Su esposa Nessie Mitchell, explicó que aquel observaba una comedia por televisión.

"Se estaba riendo tanto y tan auténticamente", dijo, "finalmente, dio una tremenda carcajada y se desplomó muerto".

El motivo de la risa fue una pelea simulada entre un escocés, armado de su gaita, y un ingles provisto de una morcilla.

"Casi había terminado cuando se cayó", recordó la señora Mitchell. "Tratamos de revivirlo, pero no pudimos".

Dijo que el médico de la familia determinó que había fallado el corazón de su marido.

La British Broadcasting Corporation (BBC), aseguró que lamentaba el efecto de su programa. Pero la señora Mitchell manifestó que proyecta escribir a la BBC "para agradecerle que haya hecho tan felices los últimos momentos" del difunto.

"Todavía puedo oír reír a Alex, y es un hermoso recuerdo", afirmó la viuda.

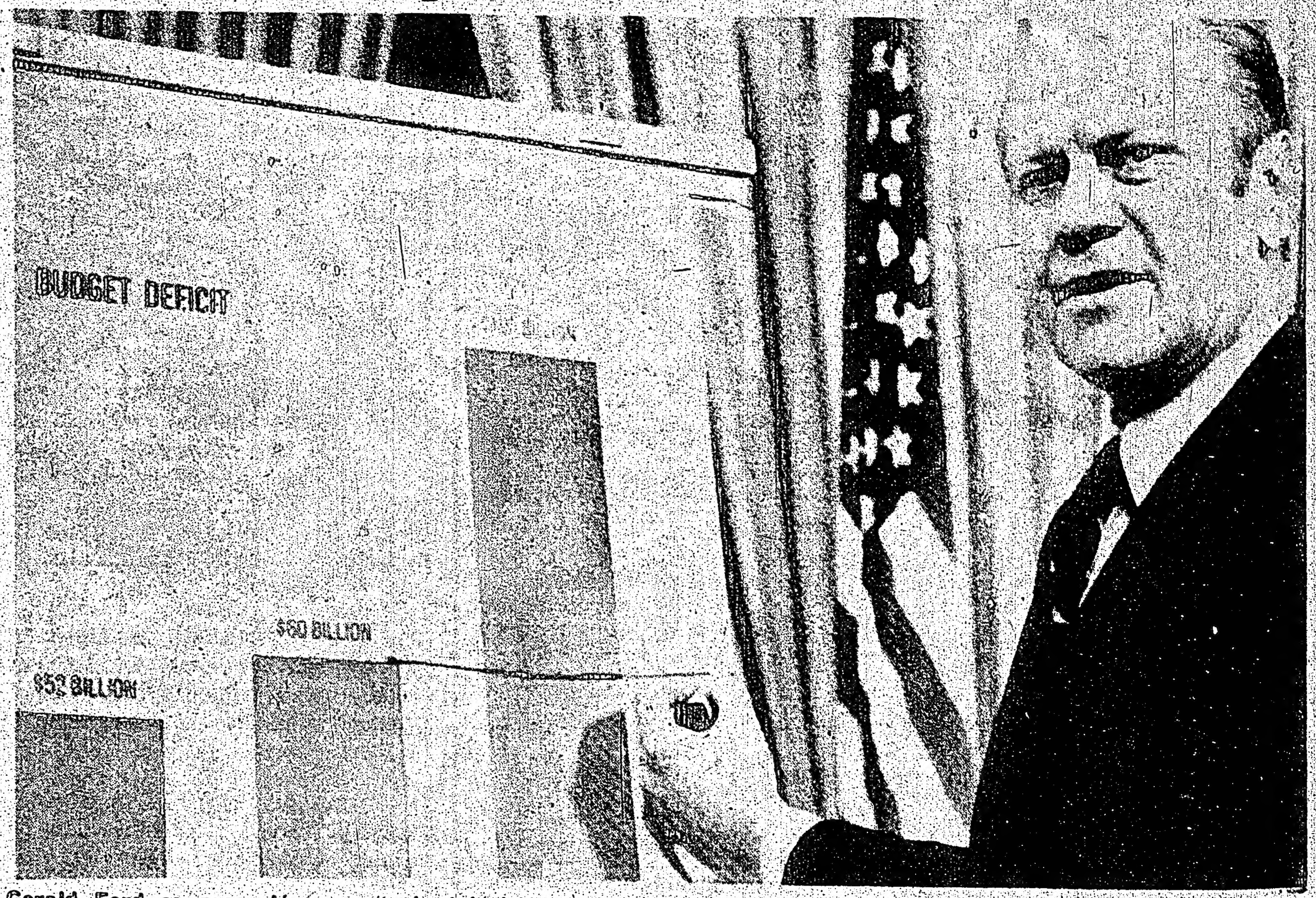

Gerald Ford se presentó ayer en la televisión norteamericana, desde la Casa Blanca, para anunciar que el déficit del próximo año fiscal "no pasará la línea" de 60 mil millones de dólares.

breves mundiales

LA "DUQUESA ROJA" DISPARA CONTRA UN AUTOMOVILISTA

BAYONA, Francia — Por haber disparado y golpeado a un automovilista francés, Lucien Barhene, de 25 años, Luis Isabel Alvarez de Toledo, duquesa española de Medinasidonia, ha sido detenida e interrogada por la gendarmería.

El suceso ocurrió según dijeron a los gendarmes, los testigos del "tiroteo", en Bayona, en la tarde del viernes. Los coches de Luisa Isabel Alvarez de Toledo, a quien la prensa francesa llama "La Duquesa Roja" y del joven Lucien Berhene chocaron, sufriendo desperfectos el auto del francés.

UNA NIÑA SALVA A SU MADRE

VILASA DE MAR (Barcelona, España).— Una voz infantil que decía "mamá está muerta", sorprendió hoy a la telefonista de servicio en la Central de Teléfonos de esta localidad, y la insólita llamada sirvió para salvar la vida de una mujer, que había caído al suelo, inconsciente, víctima de una grave intoxicación.

81 MUERTOS

MADRID — Un total de 70 accidentes de carretera que arrojan un balance de 81 muertos provisionales hasta hoy sábado a las 12 de la mañana, se han producido desde que se iniciaron las vacaciones de Semana Santa en España.

Hasta el miércoles 26 hubo 47 accidentes, con 51 muertos y 26 heridos; el viernes, 28, ocho accidentes, con ocho muertos, y seis heridos graves; en la mañana del sábado hasta las 12, se han producido dos con dos muertos, las adversas condiciones climatológicas que se han iniciado en la mañana del sábado hacer prever cifras más elevadas.

AMNISTIA EN HUNGRIA

BUDAPEST — El gobierno húngaro ha proclamado con motivo del 30 aniversario del fin de la Segunda Guerra Mundial una amnistía para el 4 de abril que afecta también a los fugitivos que vuelvan hasta el 31 de diciembre de 1976.

DETENIDOS PRESUNTOS CONTRABANDISTAS DE ARMAS

BEILINGRIES, Baviera — Tres alemanes presuntos contrabandistas de armas en gran escala, fueron detenidos ayer por la Policía Alemana Federal en el pequeño aeródromo de la localidad bávara de Beilingries cerca de Eichstaedt.

Los agentes de seguridad intervinieron cuando los tres desconocidos, de edades entre 32 y 45 años, trasladaban desde una avioneta a un coche de turismo un voluminoso envoltorio que contenía 500 pistolas de fabricación checoslovaca.

SENTENCIAN A MUERTE A DOS SOVIETICOS

MOSCU — Un tribunal de Bryansk ha sentenciado a muerte a dos individuos por haber colaborado con los nazis durante la Segunda Guerra Mundial, según informó ayer Pravda, el órgano del Partido Comunista Soviético.

Los sentenciados a la pena capital fueron identificados como V. G. Miroshnikov y V. S. Mukh.

Los dos, que fueron capturados a fines del año pasado, pagarán con la vida por "actos de alta traición, deserción al enemigo y responsabilidad en la muerte de cientos de rusos", según la información.

SE SUICIDAN 650 KURDOS

ESTANBUL (AFP).— Unos 650 "pesmerge", guerrilleros kurdos, prefirieron suicidarse antes que depositar las armas y entregarse a las fuerzas iraquíes, anunció ayer el diario turco "Milliyet" que cita informaciones procedentes de la frontera iraquí.

Entre los suicidas, añadió el diario, figuran unos 80 mujeres que se transformaron en antorchas humanas tras rociarse la ropa con gasolina.

Cinco Muertos y 60 Heridos por un Tornado

Un tornado mató a 5 personas e hirió a 6 en Warren, Arkansas, durante la noche del viernes al sábado y prácticamente borró al pueblo del mapa, pues destruyó 600 casas.

WARREN, Arkansas, 29 de marzo (AP).— Cinco personas murieron y alrededor de 60 resultaron heridas anoche cuando un tornado castigó la parte sur de la población de Warren, según informó el Servicio Meteorológico Nacional.

Se registraron serios daños a la propiedad y la policía estatal dijo que habían estallado incendios en la población.

LA ECONOMIA NACIONAL BULGARA

SOFIA (CETEKA).— La economía nacional búlgara en febrero recibió sobre el plan, , 4.300 toneladas de acero, 5.000 toneladas de materiales laminados, en la maquinaria se fabricaron más de 200 aparejos eléctricos e igual cantidad de carretillas motor y también 80 camiones.

FABRICAS PARA LA PRODUCCION DE ACIDO SULFURICO

VARSOVIA (CETEKA).— Polonia exporta con gran éxito plantas completas para la producción de ácido sulfúrico. En su producción ocupa un lugar destacado en el mundo.

Hasta ahora Polonia vendió 30 plantas de ese tipo a la Unión Soviética, Checoslovaquia, la RDA y Hungría, también a la RFA, Túnez, Egipto y Marruecos.

EL ALCOHOLISMO EN EE.UU.

NUEVA YORK (CETEKA).— Más de 1.3 por ciento millones de jóvenes norteamericanos en la edad de los 12 hasta los 17 años tiene graves problemas con el consumo del alcohol.

Aproximadamente una tercera parte de los alumnos de las escuelas medias por lo menos una vez al mes se emborrachan.

Desde el año 1960 se elevó en tres veces el número de menores que fueron detenidos porque manejaban en estado de embriaguez un vehículo de motor.

NUEVO AREA DE EXPOSICIONES EN MOSCU

MOSCU (CETEKA).— Sobre una superficie de más de 90 hectáreas en el mismo centro de Moscú será edificado un nuevo centro de comercio internacional y el área de exposiciones internacionales de la Cámara de Comercio y de Industria de la URSS.

En el centro, a orillas del Río Moscú, se encontrarán las oficinas de las firmas extranjeras acreditadas en Moscú, dos hoteles, restaurantes, una sala de congresos con 2,000 plazas, una sala de conciertos, tiendas, servicios y zonas de recreo.

Redujo Ford Impuestos por Millones.

WASHINGTON, 29 de marzo (AFP).— El presidente Gerald Ford anunció hoy aquí que decidió, con reservas, firmar la ley adoptada el miércoles último por el Congreso norteamericano reduciendo los impuestos en 22 mil 800 millones de dólares

Ford advirtió al mismo tiempo, que de ningún modo aceptará un déficit mayor a los 60 mil millones de dólares para el ejercicio fiscal que comenzará el primero de julio próximo.

"Ese es el límite —dijo— y resistiré a toda tentativa del congreso de agregar un solo dólar a tal déficit, mediante la adopción de otros programas dispendiosos".

El jefe de la Casa Blanca añadió que tampoco hará excepciones en cuanto concierne "al interés de nuestra seguridad, y a todo lo relativo a nuestra independencia en el plano energético".

Según la ley adoptada el miércoles por el Congreso, cada contribuyente recibirá por lo menos la devolución de un 10 por ciento de los impuestos federales pagados en 1974. pero en ningún caso podrá sobrepasar los 200 dólares

Los reembolsos se efectuarán en los próximos 45 a 60 días.

En el discurso, que fue difundido por las 3 cadenas nacionales de televisión, Ford dijo que las cuestiones que lo hacían oponerse a esta ley, fueron "sobrepasadas por la urgente necesidad de adoptar medidas antirrecesionistas".

FORD FUE LO MAS LEJOS POSIBLE

"Si yo hubiera pedido al Congreso que me presente una ley mejor, el procedimiento hubiera demandado mucho tiempo y, en conciencia, yo no puedo provocar demora alguna", indicó el Presidente.

Luego de explicar que al firmar la ley se atuvo a la promesa de llegar a un "compromiso razonable con el Congreso" para reactivar la economía, Ford insistió en que había ido tan lejos como le fue posible.

Al señalar los defectos que a su juicio tiene la ley, subrayó que acumula "numerosas modificaciones a nuestra legislación fiscal, con algunas medidas llenas de buenas intenciones, pero muy mal meditadas".

Irrumpieron en Moscu en una Sinagoga

MOSCU, 29 de marzo — La policía, megáfonos en mano, irrumpió hoy en la sinagoga central de Moscú al término de su servicio religioso de Pascua y ordenó a los presentes que se dispersaran, según testigos oculares.

Antiguos residentes moscovitas, declararon que jamás habían visto a las autoridades soviéticas actuar de manera tan descarada, contra los judíos que cumplen los preceptos de su religión.

Más tarde, los policías en cadena, unidos por los brazos, empujaron a la multitud por la estrecha calle de Arkhipova frente al templo, clausurando éste.

Varios judíos dijeron que la policía también entró en la sinagoga el miércoles en la noche, al concluir el primer oficio de la Pascua hebrea.

QUIEREN DESEMBARAZARSE DE ACTIVISTAS

Varios judíos dijeron que las tácticas más duras empleadas por la policía, coinciden con el hostigamiento contra los que tratan de emigrar.

Al mismo tiempo, agregaron, las autoridades parecen acelerar la entrega de permisos de emigración, en el caso de activistas significados, para buscar así el debilitamiento del movimiento emigratorio.

714 COLLEGE ST. TEL 536-1924
Agencia de Viajes
Los Cinco Continentes
A VUESTRO SERVICIO
VIAJES ESPECIALES TODO EL ANO A SUDAMERICA ESPECIALMENTE A: CHILE, URUGUAY, ARGENTINA, ECUADOR, COLOMBIA
VIAJE AHORA Y PAGUE DESPUES. TAMBIEN INMIGRACION, VISAS Y PASAPORTE.

Mrs. ANNE
LEE PALMAS · LEE BARAJAS
DESCUENTOS ESPECIALES
DURANTE EL MES DE MARZO
Está Ud. enfermo? Infeliz? Tiene mala suerte? La Sra. Anne ha concedido toda una vida para aquellos necesitados. Mrs. Anne ha ayudado a personas de toda raza y origen de vida. Retírese de las penas y oscuridad, y visítela hoy.
Una visita y se convenserá de su grandeza. Si no está satisfecho no habrá recargo.
Citas no son necesarias. Abierto diariamente y Domingos de 9 A.M. a 9 P.M.
618 Caledonia Rd. TEL : 783-3202
(1/2 cuadra al norte de Eglinton Ave. W.)

Recuerde
todo en vestimenta, para toda la familia.
Casa Lisboa
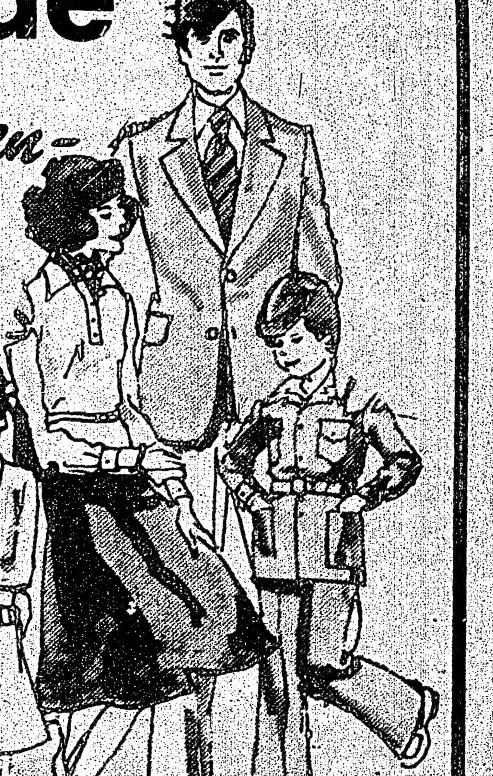
ESPECIALIDAD EN ARTICULOS DE CUERO Y GAMUZA
HABLAMOS ESPAÑOL
236 AUGUSTA ave. 258 AUGUSTA Ave

Baile y diviértase

CLUB EL INCA

NO FALTE!!

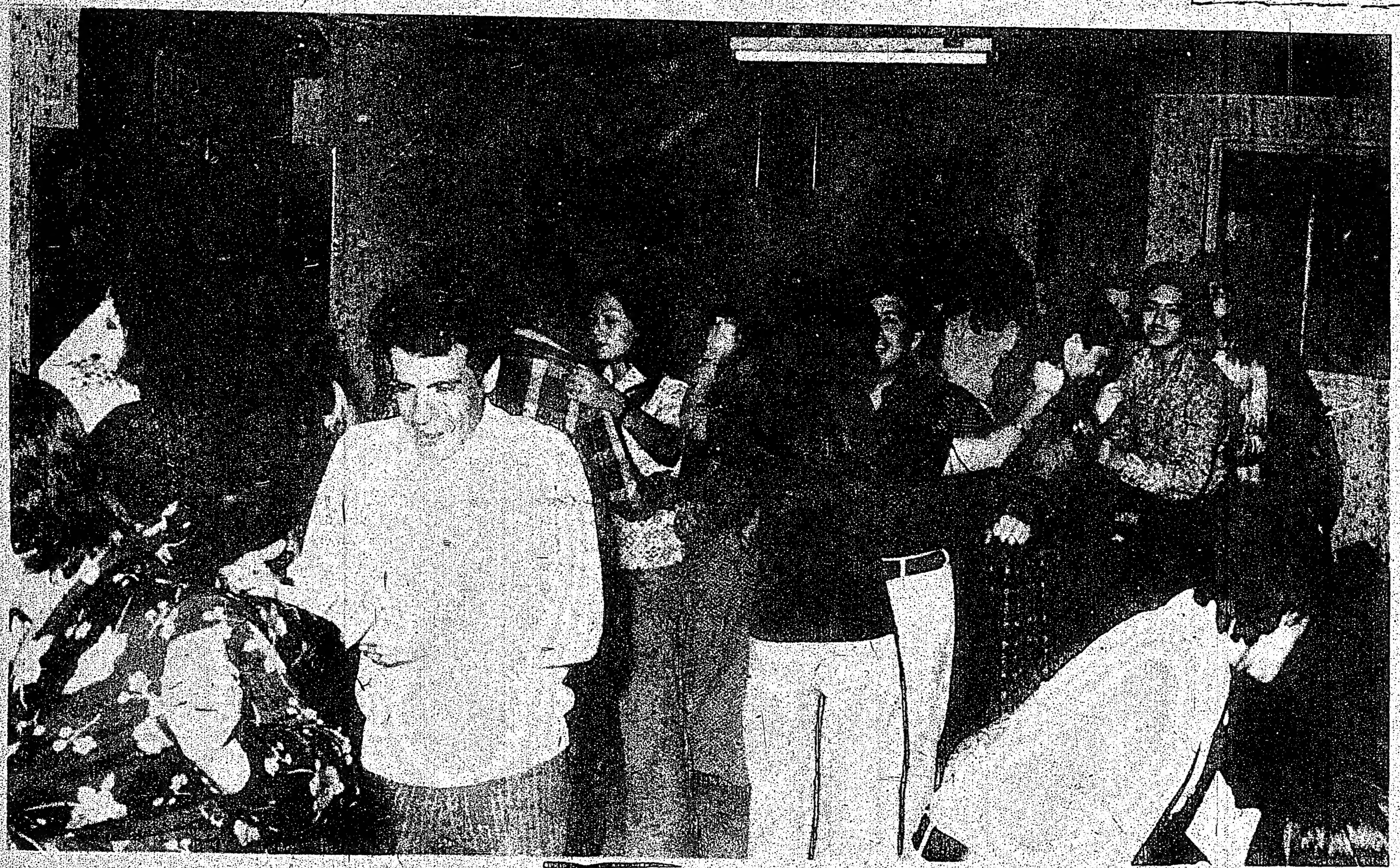

El explosivo mundo juvenil continua frecuentando esta taberna latina que se ha erguido como líder de la música joven y guapachosa. Las gráficas son elocuentes de como "ellos" se divierten.

Marlene Dietrich Dejó ya la Silla de Ruedas

PARIS, Francia. Lo más grato del inesperado arribo de Marlene Dietrich al aeropuerto internacional de esta Ciudad Luz, fue observar que aun cuando todavía cojea un poco, ya abandonó la silla de ruedad que debió usar durante un tiempo a raíz de su dolorosa caida al foso de un escenario en el que estaba actuando.

Un mínimo de fanfarrias saludó su llegada, procedente de Londres, Inglaterra, donde sigue gozando de enorme popularidad aun a la edad de 70 años. El retiro de su carrera no cuenta en los planes de Marlene, quien regresa de ofrecer una serie de conciertos en la capital inglesa.

Y si bien es cierto que ahora necesita descansar con mayor frecuencia que antes, nada parece indicar que su energía tradicional haya venido a menos. Esta vez, Marlene no anuncia presentaciones ante el público parisino que la adora, y sus intenciones son las de pasar una buena temporada de descanso en su lujoso apartamento de la avenida Montaigne, su segundo hogar.

Dispuesto todo para tratar de pasar inadvertida, su equipaje se limitó a unos cuantos velices, y su compañía a su secretaria y su guardaespalda. Vestía una sencilla combinación de saco, pantalones y gorra de la misma tela y traía gafas para no ser reconocida... pese a lo cual no pudo eludir la lente de nuestro fotógrafo Pelletan.

La estrella de "las piernas del millón de dólares" sonrió al verse descubierta, pero se negó a hacer declaraciones, lo que no descarta la posibilidad de que los franceses puedan volver a admirarla pronto en persona.

A Marlene no le quedó más que sonreír, al verse descubierta

PEÑA BAILABLE Y ESPECTACULO FOLKLORICO ORGANIZADOS POR LA GUARDERIA LATINOAMERICANA.
SABADO 12 DE ABRIL A LAS 8 P.M.
ENTRADA: $2.00
Vino - Cerveza - Empanadas
Traiga a sus niños. Se los cuidaremos.
ST.PAUL'S CHURCH. 121 Avenue Rd.

INCOME TAX
PROBLEMAS DE INMIGRACION
SOCIAL ENTERPRISES CLUB
&
SOCIAL ENTERPRISES CLUB
TRAVEL SERVICE
607 BLOOR STREET WEST
TORONTO, ONTARIO
M6G 1K5
Phone: (416) 535-1141
24 Hours Service

Mrs. Claudia
LECTORA DE CARTAS
Y LECTORA DE MANOS
Toda una vida dedicada solamente a ayudar a los demás. No hay problema que no se pueda solucionar y no importa si es grande ochico, será tratado con la misma seriedad y responsabilidad. El amor, el matrimonio, la economía, y sobre todo la suerte con los principales puntos en que Miss Claudia los puede ayudar. Reconocida por su facilidad en vencer la mala suerte. Vemga, que se sentirá satisfecho; nunca se sentirá solo o desamparado.
695 St. Clair Ave. W. Teléfono 553-7096.

ALCOHOLICOS ANONIMOS
UNIDAD SERVICIO A.A. RECUPERACION
TIENE PROBLEMAS CON EL ALCOHOL?
Visite Alcoholicos Anonimos (en español)
"NUEVA ESPERANZA"
610 Spadina Ave.
Dia de sesiones: Martes y Sábado de 8 a 10 P.M.

Garage Gomez.
50 MACK-SCARBOROUGH
TEL. 691-3674
REPARACIONES DE AUTOMOVILES

JUDO
JOHN JAKAB
JUDO CLUB
DEFENSA PERSONAL
CULTURA FISICA
JUDO
Mr. Jakab Cinturon Negro 3 DAN
SE HABLA ESPAÑOL 625-8364
Llame al 677-6859 o
2739 Weston Rd. 633-7949

O'KEEFE CENTRE
FRONT & YONGE 363-6633
APRIL 22 & 23 8:30
SOLO DOS FUNCIONES
60 BAILARINES CANTANTES MUSICOS
FESTIVAL OF THE SUN OF PERU
PRICES: $7.00, 5.50, 4.50, 3.50
BOX OFFICE OPENS APRIL 3
OKOKOKOKOKOKOKOKOKOKOKOKOKOKOKOKOKOKOKOKOKOKOKOKOKOK

Para proveer por su JUBILACION y SEGUROS de VIDA....
EXISTE UN HOMBRE
AYUDANDO A PREPARAR SU FUTURO HOY!!
LEON SCHAUMER
THE MONARCH LIFE ASSURANCE COMPANY
ste. 2207 - 2025 Sheppard Ave E. Willowdale Ont.
493-3744 633-5735
LA GENTE COMPRA SEGUROS DE VIDA PORQUE HUMANAMENTE SOMOS DESTRUCTIBLES... PERO LAS RESPONSABILIDADES NO

DAISONS MULTI-LINGUAL TELEVISION
nuestra gente
Organizacion Latinoamericana de difusion de la cultura
SE COMPLACE EN PRESENTAR EL PROGRAMA DE TELEVISION QUE LLEVA SU NOMBRE...
Los domingos a las 16:00 hs.
CON: SUSANA MARTA WALTER HUGO
another DAISONS MULTI-LINGUAL TELEVISION PROGRAMME
Citytv
CHANNEL 79 CABLE 7

Envían Refuerzos al País Vasco Para Sofocar hoy las Protestas

SAN SEBASTIAN, España, 29 de marzo (AP).— Refuerzos policiacos fueron despachados a las provincias vascas del norte de España a fin de bloquear las manifestaciones antigubernamentales previstas para mañana.

Como un anticipo del fin de semana violento que se avecina, guerrilleros separatistas abatieron hoy a tiros a un policía secreto en un suburbio de San Sebastián.

Veintenas de agentes uniformados y guardias civiles tomaron posiciones en San Sebastián, Bilbao, Vitoria y Pamplona, capitales de las provincias vascas, y acordonaron virtualmente la población de Guernica, punto central de las manifestaciones señaladas para mañana.

Fuentes vascas dijeron que las estrictas medidas de seguridad, más la persecución de los asesinos del policía, podrían impedir del todo las protestas antigubernamentales.

Las medidas de seguridad se intensificaron en Irun, vía de acceso a Francia cerca de San Sebastián, mientras que la policía buscaba a los asesinos de José Díez Linares, de 29 años; agente que fue abatido por fuego de ametralladoras cuando salía de su casa en un suburbio aquí.

La policía informó el hallazgo de 20 cápsulas vacías. La cabeza del agente quedó torcida por la mitad como resultado de los disparos mientras que su esposa le despedía desde un balcón.

La policía culpó inmediatamente a la ETA (Tierra Vasca y Libertad), la organización clandestina vasca acusada de asesinar al primer ministro español almirante Luis Carrero Blanco hace 15 meses.

Añadieron que los terroristas huyeron y dejaron abandonado un camión robado estacionado en la calle donde residía el policía. El propietario del camión fue hallado atado en su interior.

En la ciudad industrial de Eibar, la explosión de una tercera bomba en tres días dañó una planta retrasmisora de radio y televisión, pero no causó heridos.

Los separatistas vascos son sólo uno de varios grupos izquierdistas contrarios al gobierno que convocaron las manifestaciones de mañana contra el régimen del general Francisco Franco.

El partido de la nación vasca en el exilio instó a los vascos, calculados en menos del dos por ciento de la población española de 35 millones de habitantes, a congregarse en Guernica, población que fue bombardeada por los nazis en apoyo de Franco durante la guerra civil española y donde los reyes juraban tradicionalmente cada año respetar los derechos del pueblo vasco.

Antiguamente, la ceremonia tenía lugar debajo de un enorme roble que permanece aún en pie, pese a la incursión aérea de 1937, que destruyó el 70 por ciento de las casas de Guernica.

Máquina Para Mancos

MADRID, Mar. 29

Los 147,562 mancos que existen en España podrán escribir a máquina sin problemas, gracias al método de mecanografía que ha ideado el profesor Gustavo Medina García, según informa en su edición de hoy el vespertino "pueblo", de Madrid.

El método, que pronto será editado por el ministerio de Trabajo, consiste en la colocación de las letras de más uso en el idioma en la parte más asequible del teclado.

Las letras más usadas por el castellano, las cinco vocales y las consonantes S. R. N y L, están colocadas en los márgenes del teclado, lo cual posibilita prácticamente el aprendizaje mecanográfico a las personas que cuentan con una sola mano.

Nadiuska, Belleza Ruso-Polaca, es el Actual "Boom" en el Cine Español

MADRID Se llama Nadiuska y es una actriz de formas casi perfectas, rotundas, y de agresiva belleza. De padre ruso y madre polaca, es el actual "boom" femenino de la cinematografía española. Cinco películas tiene en cartel en Madrid, donde un conocido crítico ha bautizado el fenómeno como "la era Nadiuska".

La mayoría de los cronistas de cine madrileños se han ocupado de examinar el porqué del espectacular éxito de Nadiuska. A menos de tres años de haber llegado a España, debe de andar ya por las veintitantas películas e incluso la han bautizado como "la polaca de lujo".

Para el matutino "Arriba", la cualidad más importante de Nadiuska como actriz es "su eficacia en el destape". "ABC" la ha catalogado como "la ya imprescindible", y el católico "Ya" afirma que "más que interpretar, exagera su presencia".

Evidentemente, nos encontramos con un caso muy frecuente en el cine de todas las épocas: una mujer de armónica arquitectura que triunfa en el cine, más que por sus cualidades artísticas e interpretativas, por sus excelencias corporales. No olvidemos que los americanos, pioneros en casi todo, bautizaron a Raquel Welch como "el Cuerpo".

Los títulos de las películas de Nadiuska sirven como orientación sobre la clase de cine que protagoniza: "Perversión", "Un lujo a su alcance", "Chicas de alquiler", "Polvo eres...", "Lo verde empieza en los Pirineos" "El Chulo", etc. Cine pseudoerótico a la española, pero necesario como única válvula de escape permisible.

La clave del éxito de Nadiuska la fundamenta Diego Galán, crítico del semanario "Triunfo", en los siguientes factores: exotismo, curvas al gusto hispano, y un parecido físico típico: con la italiana Sophia Loren.

Por otra parte, analizando los papeles que interpreta en sus obras, fijaremos las causas y consecuencias del "boom" Nadiuska. En la mayoría de sus films, es la amante del protagonista, un hombre generalmente de buena posición, atractivo y con posibilidades de "soportar" un gasto extra como puede ser un amante.

Esta configuración como amante es lo que hace afirmar a Diego Galán que Nadiuska es la querida que todo burgués desarrollista querría poseer. Nadiuska es, en sus películas la señora que posee una figura "moderna", a "nivel europeo", y que hace el amor sin problemas de conciencia.

En definitiva, es símbolo de un cine que quiere satisfacer en ansia de evasión de una burguesía triunfalista pero reprimida, satisfecha pero temerosa al cambio, y que, ante todo, quiere soñar con un país que no tiene y con una mujer o unos medios de placer que tampoco son suyos.

Tal es la conclusión a que llega el crítico de "Triun o" en su análisis sobre el fenómeno "Nadiuska". Se podría añadir, sin incurrir en error, que la actriz polaca no sólo es el sueño del burgués, sino de cualquier español de la clase social y económica que sea, que ve en ella esa quimera apetecible e inalcanzable.

Nadiuska es, pues objeto y protagonista de un cine de consumo, sin más pretensiones que las comerciales, y que viene aprovechando las dificultades que la censura impone a las películas liberales y sin perjuicios de la Europa de allende los Pirineos.

Disco de Música Española Antigua, Premiado en Festival Japonés

MADRID Un álbum de discos de música española antigua ha sido galardonado con el gran premio del Festival Internacional de Arte del Japón.

El álbum premiado está compuesto por obras de Tomás Luis de Victoria, principalmente oficios de la semana santa. Tenía ya el premio "Record Academic", también del Japón, otorgado por la revista "Ongakunotomosha".

La Colección de Música Antigua Española tiene actualmente 21 discos en el mercado. El último publicado ha sido "Oficios de difuntos", de Victoria. Para próxima edición figuran dos discos de danzas de los siglos XV y XVI.

De esta misma colección son también cinco discos de música medieval, que tienen el premio del Festival Internacional de Arte japonés, el de la Academia Charles Cros, de Francia, y el de Club de Discófilos de la ORTF francesa.

Serrat Cobra Como un rey... Pero Canta Para los Obreros

BARCELONA, España,

Su mejor virtud, la sinceridad. Siempre dice lo que piensa, para bien o para mal. Y no teme a los periodistas, a "esos periodistas amigos de hurgar en la intimidad de las personas", a los que le han colgado el sambenito de ser "un hombre antipático y desairado..." Sin embargo, Juan o Joan Manuel Serrat, el "rey" de la "canción catalana", es muy capaz de preguntar a uno de esos reporteros de las revistas del corazón que, le interroga, "si necesita algún dinero porque él se lo puede prestar". Manuel Serrat sabe que su sinceridad molesta a mucha gente. Pero sus intimidades sólo las guarda para sí. De ahí que ciertos periodistas le cataloguen de hosco, terco y astuto... y embustero.

SOLTERO, PERO PADRE DE UN NIÑO

No hace mucho que una revista barcelonesa publicó una noticia ilustrada con fotografías de un niño con cabellos rubios y ojos pardos. La noticia, o mejor, el reportaje, fue aireado por una agencia informativa. El niño tiene cinco años de edad y un gran parecido al bohemio e inconformista cantante catalán. Dicho reportaje informa que ese niño es hijo de Juan Manuel Serrat y Mercedez Doménech, una muchacha modelo de 24

Joan Manuel: Personalidad contradictoria

años. Y que el pequeño Queco, así le llaman sus padres cariñosamente, vive en Madrid, a cuya capital se traslada Serrat varias veces al mes para pasar unas horas en compañía de su pequeño.

Poco tiempo después de la publicación de ese reportaje, Juan Manuel declaró que lo único que le interesa es que lo toquen lo menos posible, que "me dejen al niño tranquilo y que no se preocupen en absoluto de él". Y añadió: "... lo imperdonable sería complicarle la vida al niño con todas estas especulaciones..." Serrat concluyó diciendo que "hay otros temas mucho más trascendentes a los que no se presta atención, ni se pone la pasión y curiosidad que se pone en cosas más pequeñas". Y el ídolo —aunque no acepta que nadie meta los dedos en su vida íntima— le guste o no tiene que dejar que el agua corra porque para algo es un personaje popular y público.

PESE A NO SER RAPHAEL

Es notorio que Juan Manuel Serrat es un intérprete sesudo, serio, un cantante de magnífica expresión y de bellas inquietudes. Y como hombre, vigilante e inteligente, y más "romántico" que "gótico". Serrat se preocupa de borrar su apariencia de hombre "vanidoso" y "apático", por eso admite de buen grado —y no con "antipatía y desaire"— a las muchísimas "fans" que todavía le asedian; muchachas, aún, que están a punto de casarse, chicas que ya pasaron los alocados "veinte años", aquellas que estuvieron muchas veces "al borde del trance". Pretende ser sensible al halago que le produce esas persecuciones, pero se muestra hostil, se enfurece, en cambio, con los aduladores fáciles.

El no sabe de remilgos, ni se preocupa por su apariencia personal en el vestir, el andar, en el decir o hacer, ni su amistades son callejeras, ni si su caballera está completamente despeinada, ni si lleva dinero en los bolsillos; ni le inquieta gran cosa si una cosa que compra es cara, ni si se expresa bien al hablar o suelta sonoros "tacos". Pues pese a todo esto, pese a que su popularidad no es tan espectacular como la de Raphael, pese a las "entrevistas" de las revistas musicales, pese a fotografiarse dentro de una bañera con espuma, Juan Manuel Serrat conserva una enorme e indefinida personalidad.

VIVAN LOS OBREROS

Al ídolo catalán no le interesa ser mejor que nadie. Le interesa seguir siendo como es, el auténtico Joan Manuel Serrat. Trabajador sin tregua; se vuelca en el presente, con miras al futuro, aunque tampoco el futuro le quita el sueño. El mismo prepara sus recitales, compone sus propias músicas, organiza sus viajes, escribe versos y lee, lee mucho... Serrat es un trabajador más. El ha dicho en voz muy alta que se considera un obrero, aunque su oficio no sea corporal como el de un fontanero o mecánico, y pese a que su oficio tenga un gran radio de alcance.

A Serrat no le importa, como a otros, que puedan quitarle el puesto cuando se ausenta fuera de España para cantar en América o en Europa. El no está acostumbrado a correr esa carrera de persecución que a otros, también, les agota sin que hayan hecho nada importante o especial. El sigue su camino, que es suyo, porque nadie se lo ha trazado.

A propósito de su inclinación por los obreros, de los empleados, Juan Manuel se ha lamentado muchas veces de que a veces sean demasiado caras las localidades de las salas donde actúa. Porque para los pudientes no es problema, pueden pagarlas, y muchas se levantan a mitad de la función y se van alegando, quizá, que están hartos de tanta canción-protesta. Sin embargo, el obrero y el empleado que van a la sala o al teatro donde trabaja Serrat, no van por verle a él, sino por escuchar lo que Juan Manuel les dice. Para ellos, esas canciones-protesta son la mayoría de las veces "canciones muchas gracias". Todo lo contrario que para los burgueses.

Serrat quisiera actuar gratis en las fábricas, pero a condición de que se lo pidan los mismos obreros, no los dueños, o sus jefes. Juan Manuel siente admiración por el trabajador. Su padre, su hermano, y toda su familia lo fueron. Afirma que al obrero hay que respetarle, quererle, y que no se le puede reñir injustamente. Serrat tiene plena conciencia de las fatigas, de los sinsabores, de los problemas, en fin, que atenazan al obrero. Es un abanderado de los trabajadores que lo son de verdad, de los que pasan fatigas. Por eso le importa gritar: "¡Vivan los hombres del trabajo!".

Su sincera forma de pensar y de expresarse, su vehemencia, le han hecho pasar momentos muy difíciles. Unas veces, porque cierto público y prensa le han tirado a dar. Otras, porque se los ha buscado él mismo con sus críticas directas a través de sus canciones: o por "olvidarse" de las obligaciones para con el fisco, o por querer vivir demasiado a su "aire"; o quizá, por querer amar demasiado, también; o por querer correr vertiginosamente con su coche o con la moto, acarreándole muchas veces un accidente.

Juan Manuel quiere que le dejen completamente libre con todos sus vicios, defectos y problemas. Pero la Ley, es la Ley; y no hay más remedio que acatarla, porque es la que determina, la que castiga por lo malo que se haya hecho.

'Apología', Obra Inédita de Fray Bartolomé de las Casas, Será Publicada en España

MADRID,

(ANSA)—La "Apología" obra inédita del padre Bartolomé de las Casas será publicada por primera vez íntegra en castellano habiendo sido traducido su texto del latín por Angel Losada. El original se encuentra en la Biblioteca Nacional de París y aunque era conocida desde hace tiempo su existencia era considerada por los especialistas como la obra más importante del gran defensor de los indios, nunca había sido editada. La "Apología", que no hay que confundir con la "Apologética historia" publicada por fray Bartolomé de las Casas en español, va a ser publicada por la Editora Nacional Española y será un acto de homenaje más al quinto centenario de la muerte del sacerdote, recordado el año pasado.

En 1974, en efecto, ese 500 aniversario fue recordado en toda América Latina y en España, con numerosos actos, estudios y seminarios sobre la figura del obispo de Chiapas y, en especial, se ahondó en el conocimiento de su famosa polémica con el canónigo Juan Ginés Sepúlveda, cronista oficial de Carlos V, en la célebre Junta de Valladolid (1550-1551) a través de serias investigaciones nuevas sobre los documentos que quedan de ese debate. Como se recordará en su curso Sepúlveda y Las Casas contendieron sobre la justicia o injusticia de la acción colonizadora de España en América. Las Casas tuvo el mérito especial de hacer incapié en los derechos absolutos del hombre como tal, sin distinción de raza, color o credo, a un trato hermano igualitario. La doctrina y los principios del padre De Las Casas fueron una posición avanzada en su tiempo y hoy puede decirse que en este campo no se ha avanzado mucho más en cuanto a derecho internacional en los tópicos a que él se refería.

En estos días el diario "Ya" de Madrid en una nota en la que anuncia la importante publicación de la "Apología" señala que en España no se autorizó la aparición de los textos del gran expediente de la Junta de Valladolid. En cambio Sepúlveda publicó en Roma su apología. Las Casas, haciendo caso omiso de la censura, logró más adelante imprimir en Sevilla su obra "Aquí se contiene una disputa o controversia" en la que aparece la historia de lo ocurrido en la Junta de Valladolid, pero los originales de ese debate nunca se dieron a la imprenta.

El diario madrileño, interrogando a Angel Losada sobre la importancia de la obra que ahora se publicará, averiguó que en un mismo volumen aparecerán la apología de Sepúlveda contra Las Casas y la de éste contra Sepúlveda. Junto a la traducción castellana irán los textos originales latinos —las obras fueron escritas en sentido escolástico— y habrá además dos grandes índices analíticos de las obras, amén de índices ideológicos, monásticos y geográficos.

Demás está decir que esta "Apología" interesa no solamente a latinoamericanos y españoles sino a cuantos en el mundo se ocupan de Historia y están además encariñados con la gran figura de este docto sacerdote que hizo escuchar su voz en defensa de pueblos cautivos y sojuzgados, víctimas de abusos, injusticias y esclavitud.

OCHO PRIMERAS MEDALLAS DE ORO PARA INVENTOS ESPAÑOLES

Ocho primeras medallas de oro han sido otorgadas a otros tantos inventores españoles en la III Exposición Internacional de Invenciones y Nuevas Técnicas celebrada en Ginebra a finales de noviembre. Los inventos que han merecido las distinciones han sido: cadenas de seguridad para vehículos; sistema depurador de triple efecto para obtener agua potable; caja de seguridad para suministrar a distancia cantidades predeterminadas de dinero; procedimiento de implantes quirúrgicos en boca para prótesis completas; procedimiento de implante dentario yuxtaóseo; extractor de peces capturados; nuevo hormigón potenciado y sistema calefactor por radiaciones con placa termoestable aislada. Uno de los inventores españoles premiados, don Jesús Vez Alvarez, autor de las cadenas de seguridad (nuestra fotografía) recibió una felicitación especial del jurado y otro premio ofrecido por el Touring Club de Suiza.

LOS INGLESES NO RENUNCIAN A SUS VACACIONES EN ESPAÑA

Se espera que en 1975 vengan a España entre 3.100.000 y 3.500.000 turistas ingleses, según una información publicada por el diario malagueño "Sol de España" en crónica de su enviado especial a la convención de agencias de viajes recientemente celebrada en Londres. Insiste el cronista en que, pese a todas las crisis existentes, los ingleses no están decididos a renunciar a sus vacaciones y que más de la mitad de los que este año salgan de las islas Británicas visitarán España.

La población sigue centrándose en la periferia (en el grabado las provincias en oscuro cuentan con más habitantes por kilómetro que la media nacional (67 hab./km. 2).

A 35.098.867 personas ascendía la población española el primero de julio de 1974, según cálculos del Instituto Nacional de Estadística que recoge el "Comentario Sociológico, Estructura Social de España", de la Confederación de Cajas de Ahorro.

Indica dicha publicación que la esperanza de vida era en 1970, 72,32 años, lo que representa 2,6 años más que en 1960. Por otra parte, la tasa de nacimientos se mantiene elevada con respecto a la mayor parte de los países europeos, si bien continúa en curva descendente.

La tendencia general de la población española, en la actualidad, puede calificarse como de transición. Por edades, se observa un aumento constante de la cifra de personas de más de 65 años, que en 1970 constituía el 9,7 por 100 del total. Asimismo se incrementó el número de personas en edad productiva, (de 25 a 65 años) que, para el año indicado, representaban el 47,1 por 100 del total. Por el contrario, el grupo de menor edad, (hasta 24 años) desciende frente a décadas precedentes, calculándose, en 1970, en un 43,2 por 100.

Este es el cartel anunciador de las Fiestas Deportivas de Invierno que se celebrarán próximamente en Málaga.

Despoblación del centro

La distribución de la población en el territorio nacional demuestra que sigue concentrándose preferentemente en la periferia, con la única excepción de la zona madrileña. Las cifras más altas corresponden a Barcelona (608 habitantes por kilómetro cuadrado); Madrid (474); Vizcaya (472); Guipúzcoa (316); Pontevedra (168) y Valencia (164).

En otro orden, la población española está constituida por 8.823.165 familias, de las cuales un 56,4 por 100 son de tres a cinco personas; un 25,4 por 100 de uno o dos personas, y el 18,1 restante las componen seis o más personas.

El menor número de familias pequeñas corresponden a las provincias Vascongadas, Navarra y Canarias. Por regiones, las familias abundan especialmente en Andalucía (1.479.952), Castilla la Nueva (1.350.774) y Cataluña (1.366.931).

Muebles Directamente de la Fabrica

Ahorre la ganancia del comerciante
Dormitorios - Comedores - Living
Conjuntos de Cocina - Lámparas
Alfombras - Mesas en
ESTILOS MODERNO, DINAMARQUES,
ESPAÑOL Y PROVENZAL FRANCES
AHORRE • AHORRE
AMPLIAS FACILIDADES DE PAGO
Pregunte por DON MANUEL su vendedor español
UNITED FURNITURE FACTORIES
66 SPADINA AVENUE - ESQUINA KING STREET
TEL.: 366-3951 — Abierto de 10 a.m. hasta 8.30 p.m.

JOHNSON CARNEY
REALTOR – INSURANCE

Para saber por qué Ud. debe comprar ahora, lo invitamos a llamar a Adonal, quien tiene gran experiencia en el mercado de Real Estate, y le ofrece una amplia selección de propiedades, casas, casas de campo, apartamentos y terrenos de acuerdo a su entrega inicial o a su cuota mensual.

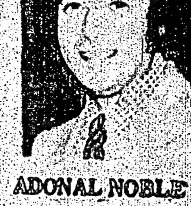

ADONAL NOBLE

$31.900. $5.000 de entrega y $300 al mes por este apartamento de dos dormitorios, todo decorado, sauna para damas y caballeros, piscina y cancha de tenis.
TORONTO
Casa sola, de tres dormitorios. Sólo $42.000. $4.000 o $5.000 de entrega.
DUNDAS y DOVERCOURT
$15.000 de entrega. Casa de doce cuartos. $100 de renta mensual
Por estas propiedades y otras más, llame a Adonal Noble, al 745-4822.

EL POPULAR
Canada's Largest Spanish Newspaper
CUPON DE SUBSCRIPCION

NOMBRE:
DIRECCION:
CIUDAD ZONA PROV.
NACIONALIDAD: TELEFONO:

MARQUE CON "X"	MARQUE CON "X"	MARQUE CON "X"
6 meses ☐ $8.00	1 año ☐ $14.00	2 años ☐ $24.00

NOTA:
Se ruega enviar a nuestra Casilla Postal el cheque por el término deseado conjuntamente con este cupón.
COMUNIQUE EN LA MAYOR BREVEDAD POSIBLE SU CAMBIO DE DOMICILIO

P.O. BOX 1108 — ADELAIDE STREET STATION
TORONTO 1, ONTARIO/CANADA
PARA CUALQUIER INFORMACION LLAME AL: 367-5820

"Babá" Jiménez Insiste en que Destronará a Rodolfo Martínez

BOGOTA, 29 de marzo. —El boxeador colombiano Néstor "Babá" Jiménez, aseguró hoy en esta capital que "la corona quedará aquí", al referirse al combate que sostendrá el 3 de mayo en Bogotá frente al campeón mundial Rodolfo Martínez, de México.

"Baba" Jiménez, retador en la categoría "gallo", es el segundo pugilista aspirante por Colombia al título mundial de ese peso.

"Me hace falta muy poco para llegar al tope de mi preparación, debido a que estoy cumpliendo un plan trazado para 65 días de entrenamiento", señaló el pugilista. Añadió que "a mediados de abril ya estaré en la etapa definitiva".

Aunque la ciudad sede del combate por el título sólo se definió a principios de esta semana, "Baba" Jiménez ha venido preparándose desde hace poco menos de un mes en Bogota, que finalmente será escenario de este pleito deportivo.

RODRIGO VALDEZ ESTA EN SU "PUNTO"

PARIS, 29 de marzo (AP).—El campeón mundial de peso mediano Rodrigo Valdez suspendió hoy su entrenamiento porque "está ya en 160 libras y perfectamente a punto", dijo hoy su entrenador.

"Podría combatir hoy contra Cohen en vez del 12 de abril", dijo el entrenador Govin.

Pero no era esa la opinión de Valdez, el campeón reconocido por el Consejo Mundial de Boxeo (CMB). El colombiano protestó enfadado por esa suspensión de su entrenamiento en el gimnasio Philippi.

"Ochenta y dos asaltos de entrenamiento," añadió Govin, "es ya más que suficiente. El viernes, cuando peleó con Nelson Lasalle, preparándose ambos, le colocó una serie de derecha e izquierda, justa y dura, que le hizo daño manifiestamente el portoriqueño. Cuando Rodrigo terminó me dijo que no se había dado cuenta de que pegó duro. En el momento en que llega a esa situación, quiere decir que está en plena forma y hay que pararle".

GALINDEZ Y FOURIE TENDRAN ARBITRO NEUTRAL

JOHANNESBURGO, 29 de marzo (AP).—Una disputa sobre el árbitro, que amenazó con la cancelación de la pelea del 5 de abril entre el argentino Víctor Galíndez y el sudafricano Pierre Fourie por el título mundial semicompleto, versión de la Asociación Mundial de Boxeo, fue resuelta, según se anunció esta noche.

La Junta de Boxeo de Sudáfrica aceptó permitir un árbitro neutral, cumpliendo así la petición del campeón Galíndez que se oponía a que actuara uno sudafricano en la pelea en el parque Ellis de Rugby.

El árbitro será Waldinair Schmidt, de Puerto Rico, y los jueces Stan Christopoulou, de Sudáfrica, Pedro Galette, de Argentina y Tim Kellerher, de Estados Unidos.

INTERESES EN COLOMBIA POR SUS CAMPEONES MUNDIALES

CARTAGENA, Colombia, 29 de marzo (AP).—Los colombianos aguardan con enorme interés las peleas que sostendrán en abril sus 2 campeones mundiales Rodrigo Valdez, de los medianos y Antonio Cervantes, de los welter junior, en defensa de sus coronas.

Valdez será el primero en poner en juego el título de los medianos reconocido por el Consejo Mundial de Boxeo (CMB) el 12 de abril en Grenoble, Francia frente al retador Max Cohen, rudo peleador de origen marroquí.

Una semana más tarde, el 19 de abril, corresponde el turno a Antonio Cervantes (Kid Pambele), quien subirá al cuadrilátero para enfrentar a Esteban de Jesús, de Puerto Rico, en Caracas.

El 3 de mayo en Bogotá otro pugilista colombiano, Néstor (Baba)) Jiménez tratará de arrebatarle la corona mundial de los pesos gallo al mexicano Rodolfo Martínez.

Néstor Jiménez está muy seguro de que la corona mundial gallo, en manos de Rodolfo Martínez, se quedará en Colombia.

Con muy Buen Futbol, Inter de Porto Alegre Triunfó en Turquía

ESTAMBUL, 29 de marzo (AFP)—En una excelente demostración de buen futbol, el equipo brasileño internacional de Porto Alegre batió hoy aquí por dos goles a cero en partido amistoso, al conjunto turco Besiktas.

El equipo turco marcha en tercera posición en el campeonato local de primera división, y sus jugadores nunca llegaron a inquietar seriamente a los brasileños quienes, luego de un comienzo prudente, pasaron a la ofensiva.

A los 23 minutos de juego, Claudio abrió el marcador para los de Porto Alegre, al aprovechar muy bien un pase de Tadeu, registrándose de inmediato una reacción turca sin mayores consecuencias para el arco brasileño.

En el minuto 42, un potentísimo disparo de Valdomiro hizo pasar la pelota rozando el travesaño, en lo que hubiera sido un gol "seguro" ya que el arquero turco quedó descolocado.

Al reanudarse las acciones en el segundo tiempo, el Besiktas llevó algunas acciones ofensivas sin resultados concretos, mientras los brasileños, realizando combinaciones variadas y vistosas sometieron a sus adversarios a una presión constante.

Un pelotazo vigoroso de Valdomiro, disparado a 25 metros del arco, fue recuperado en el aire por Terrería, quien envió de cabeza el balón al fondo de la red cuando se cumplían 89 minutos de juego.

Fue el último gol de un partido al que asistieron 15,000 espectadores, en el estadio Inonu de esta ciudad, y que prosiguió hasta el final bajo la dominación brasileña.

La alineación de los equipos fue la siguiente: Besiktas: Mustafa (Mete), Ahmet 2 (Mehmet), Kahraman, Ahmet 1, Vedat, Lutfu, Unall, Haluk (Hurgut), Mesut (Muzaferr), Samil y Tugrul.

Internacional: Manga, Valdir, Claudio, Vacario, Falcao, Erminio, Valdomiro, Borjao, Tadeu (Terrería), Tovar y Cacapaua.

Copa Libertadores

Olimpia y Rosario Central Favoritos en el "Grupo Uno"

BUENOS AIRES, 29 de marzo (AP).— Olimpia, del Paraguay y Rosario Central, de Argentina, se perfilan como los más firmes candidatos para ganar el grupo uno de la decimosexta edición de la Copa Libertadores de América.

El equipo paraguayo deberá pasar una dura prueba el próximo viernes en la ciudad de Rosario, a 400 kilómetros al norte de Buenos Aires, donde enfrentará a Newell's Old Boys, que también cuenta con posibilidades de clasificarse. Ese mismo día en Asunción, Cerro Porteño jugará con Rosario Central.

Olimpia encabeza la tabla de posiciones con 6 puntos, Rosario Central tiene 5, Newell's Old Boys 4 y Cerro Porteño 1.

Con sólo lograr un empate ante Newell's, el equipo paraguayo tendrá buena oportunidad para pasar a la ronda semifinal, ya que en su último partido enfrentará en Asunción a Rosario Central. El encuentro está previsto para el miércoles 9 de abril, día en que Newell's enfrentará en Rosario a Cerro Porteño.

En la última fecha se enfrentaron entre sí los equipos de los mismos países: Olimpia batió a Cerro 2-1 y Newell's y Rosario Central empataron 1-1.

LISTOS PEÑAROL Y WANDERES

MONTEVIDEO, Marzo 29 (AFP).— Peñarol y Wanderes, participantes uruguayos en el grupo 5 de la Copa Libertadores de América, ganaron los encuentros que disputaron esta tarde por la quinta fecha del torneo uruguayo de futbol, antes de su partida hacia Lima.

Ambos equipos adelantaron sus encuentros por la fecha del torneo local, ya que mañana viajarán a la capital peruana, donde a partir del primero de abril próximo enfrentarán al campeón y vice campeón incaicos, Universitario de Deportes y Unión Huaral, por la ronda de vuelta de la serie eliminatoria del torneo continental.

Hoy, Peñarol, bicampeón uruguayo, venció por 3 goles a uno al recién ascendido Racing, en partido de trámite discreto.

Dos de los goles peñarolenses fueron marcados por su "goleador" Fernando Morena.

Por su parte, Wanderes venció a Rentistas por igual tanteador, también en partido de escaso nivel técnico.

Peñarol y Wanderes no han decidido aún cuáles serán los jugadores que participarán en la "campaña peruana".

Ciclismo Internacional

MEERSEN, Holanda, 29 de marzo. (AFP)—El ciclista belga Eddy Merckx ganó la décima edición de la Amstel Gold Race, con una ventaja de 14 segundos sobre su compatriota Freddy Maertens, hoy aquí.

La carrera se disputó sobre 238 kilómetros de Haarlem a Meersen.

La clasificación de los cinco primeros puestos, todos belgas, fue la siguiente:

1. Eddy Merckx, 6 horas 23 minutos 35 segundos; 2. Freddy Maertens, a 15 segundos; 3. Jos Bruyere, belga, 3 minutos 51 segundos después; 4. André Dierickx, igual tiempo. 5. Michel Pollentier, igual tiempo.

★

MIRANDOLA, Modena, 29 de marzo. (ANSA)—Luciano Borgognoni del "Zonca-santini", ganó hoy el Gran Premio de Ciclismo de Mirandola, superando en sprint el belga Sercu y a los italianos Basso, Moser y Algeri.

He aquí el orden de llegada:

1) Luciano Borgognoni que corrió los 18,400 kilómetros en 4:23 horas con un promedio de velocidad de 42.006 kilómetros por hora; 2) Sercu (Bélgica), M. T.; 3) Basso, M. T.; 4) Moser, M. T.; 5) Algeri, M. T.

A pocos segundos llegaron otros ciclistas La clasificación oficial aún no ha sido anunciada, debido a una caída que vio como protagonistas, a 200 metros de la meta, a numerosos participantes Dos de estos últimos, Chinetti y Guadrini, tuvieron que recurrir a curaciones médicas.

TOROS EN ESPAÑA

CARTAGENA, Mar. 29 :Seis toros de la ganadería de Ana Romero, de Juárez. En el que abrió plaza, Antonio José Galán cortó una oreja. Silencio en su segundo enemigo. Pedro Moya "Niño de la Capea" fue el triunfador de la tarde. Una oreja en su primero y dos en el otro. El cartagenero Ortega Cano consiguió una oreja en el primero de su lote y obtuvo gran ovación en el que cerró plaza.

LORCA, Murcia, Mar. 29 Entrada floja. Seis toros de Germán Grevás. Víctor Manuel Martín, vuelta y una oreja, respectivamente. José Luis Galloso, una oreja de cada uno de sus toros. Julio Robles, palmas en ambos.

BENIDROM, Mar. 29 .Regular entrada. Seis toros de Manuel Santos, de Salamanca. Palomo Linares, ovavionado en su primero y cortó una oreja a su segundo. Dámaso González, una oreja de cada uno de sus toros. Jorge Herrera, de Colombia, palmas en uno y silencio en el otro.

En Pareja con Gottfried, Raúl Ramírez ganó ayer en dobles en el Torneo de Orlando, Florida. Gottfried eliminó hace 2 días a Ramírez en singles.

Canchas Internacionales

LIMA, 29 de marzo (ANSA)—Prosiguiendo con el éxodo de futbolistas peruanos hacia otros países, viajó hoy a México el jugador Ernesto Mayta, puntero derecho del Sport Boys.

Mayta actuará "a prueba" en el club Toluca, y de convencer su rendimiento sería contratado.

En los últimos meses numerosos futbolistas peruanos han decidido buscar nuevos horizontes para sus actividades. La mayoría de ellos ha emigrado a México, Ecuador, Colombia y Argentina.

★

AMSTERDAM, 29 de marzo (AP)—Resultados de los seis encuentros de esta tarde dentro de la 27a. ronda de la primera división "honoraria" del futbol holandés. Telstar, Velsen 4, FC Utrecht, Utrecht 0; Wageningen, Wageningen 2, Haarlem, Haarlem 0; NAC, Breda 1, AZ'67, Alkmaar 2; Excelsior, Rotterdam 1, De Graafschap, Doetinchem 0; Sparta, Rotterdam 1, Ajax, Amsterdam 1, MVV, Maastricht 1, FC Den Haag, The Hague 1.

★

LISBOA, 29 de marzo —Resultados de los encuentro de futbol anticipados, disputados hoy en Portugal, valederos para la 27 jornada del campeonato nacional de la primera división:

Benfica 4, Oriental 0; Beavista 2, Olhanense 1.

★

ATENAS, 29 de marzo. (Reuter-Latin)—Panatinaikos y Olimpiakos, los dos principales equipos del futbol griego, empataron por 1-1 al jugarse la vigesimocuarta fecha del campeonato de primera división.

Otros resultados: Kalamatá 0, AEK 2, Egaleo 1, Paok 1; Yannina 1, Kavala 0; Ethnikos 2, Olimpiakos (Volos) 0; Heraclis 2, Atromitos 0; Larisa 4, Kastoria 1; Panionios 0, Panachaiki 0; Panserraikos 1, Aris 1.

★

ASUNCION, 29 de marzo. (Latin)—Paraguay jugará dos partidos amistosos de futbol con Uruguay, actual campeón sudamericano, el 5 y el 12 de abril, según informaron hoy aquí voceros de la asociación local.

Los partidos servirán de entrenamiento al equipo paraguayo que luego realizará una gira por Africa.

El primer partido contra Uruguay se jugará en Montevideo y el desquite en Asunción.

★

MILAN, Italia, 29 de marzo. —Tras la descalificación por una jornada del famoso estadio de San Siro —a causa de los incidentes en el encuentro Milán-Turín, el pasado domingo—, será Mantua el campo neutral donde se disputará, el 6 de abril, el partido Milán-Cagliari.

Será la segunda vez en el presente campeonato italiano de futbol que el Milán tiene que renunciar a su propio terreno de juego, como consecuencia del desaforado entusiasmo —o, más bien, malhumor— de sus "tifosi". Incluso, estuvo a punto de no poderse jugar en San Siro el encuentro entre los eternos rivales milaneses, el Inter y el Milán, lo cual sólo fue posible por el "perdón" concedido por la comisión disciplinaria de la liga al Milán.

★

SANTIAGO, 29 de marzo. (AFP)—Clases de futbol dará a los televidentes de todo el país la televisión nacional a partir del próximo mes de abril, se informó hoy aquí.

Entre la Federación de Futbol de Chile (amateur) y el canal 7 de la TV estatal, se llegó a un acuerdo para un programa de enseñanza del futbol a nivel nacional para todos los aficionados a este deporte.

Según versiones anticipadas, el programa de "enseñanza del futbol" constará de diversos cursos a cargo de conocidos entrenadores, médicos especialistas, árbitros, jugadores, técnicos y periodistas especializados.

El Glasgow Rangers es el Campeón

LONDRES, 29 de Marzo. El Glasgow Rangers se proclamó campeón de la primera división del campeonato escocés de futbol, a falta de cuatro jornadas para que la competición finalice. Al empatar a uno en Edimburgo frente al Hibernian, los Rangers aseguran su liderazgo en la tabla, seguidos a nueve puntos por el Celtic y el Hibernian.

Vitas Geralaitis Finalista del Tenis de Orlando

ORLANDO, 29 de marzo (AP)—El partido semifinal del Torneo Profesional de Tenis de Orlando entre el australiano Rod Laver y el norteamericano Brian Gottfried se suspendió por lluvia con la anotación 4-6, 6-4 y 5-4 a favor de Laver.

Gottfried tenía el saque con la anotación 15-15 en el décimo juego del tercer set al suspenderse el partido. Se reanudará mañana.

La lluvia obligó a posponer el semifinal de dobles entre los chilenos Patricio Cornejo y Jaime Fillol contra el mexicano Raúl Ramírez y Gottfried.

En otro semifinal de dobles, los australianos Colin Dibley y Ray Ruffels vencieron al sudafricano Ray Moore y Aandy Pattison de Rodesia por 7-6, 4-6 y 6-4.

En semifinal de individuales Vitas Geralaitis, de Estados Unidos, ganó a Pattison 7-6 y 7-5.

★

MONTE CARLO, 29 de marzo. (Reuter, Latin)—El español Manuel Orantes y el sudafricano Bob Hewitt jugarán mañana la final del torneo internacional de tenis de Monte Carlo tras ganar hoy sus partidos semifinales.

Orantes venció 6-0, 6-1 a su compatriota José Higueras, mientras Hewitt superó al británico John Lloyd por 6-1, 6-7, 6-3.

★

JACKSON, 29 de marzo. (AP)—El australiano Ken Rosewall ganó el torneo de tenis de invitación del sur al vencer hoy en la final al norteamericano Butch Buchholz por 7-5, 4-6 y 7-6.

Después en la final de dobles Rosewall y su compatriota Fred Stolle se impusieron al norteamericano Billy Martin y el australiano John Newcombe 6-4, 2-6 y 6-1.

★

FILADELFIA, 29 de marzo (AP)—La británica Virginia Wade sorprendió hoy al vencer a Chris Evert en la final del torneo clásico de tenis de Filadelfia, por 7-5 y 6-4.

Grave Accidente al Colombiano "Cobra" Valdés

CARTAGENA, Colombia, Mar. 29. AP.- El boxeo colombiano recibió esta tarde un rudo golpe cuando el púgil Rubén "La Cobra Valdés" sufrió lesiones en accidente automovilístico en el antebrazo derecho que, posiblemente, signifiquen el término de su carrera pugilística.

GINO GIZZI
PRINTING PRESS
*TARJETAS COMERCIALES *PANFLETOS
*TARJETAS MATRIMONIALES *ETC.
*CARTAS MEMBRETADAS
711 COLLEGE STREET 531-4388

NEW COLLEGE CLEANERS & LAUNDERERS
SERVICIOS DE TINTORERIA EN SECO
TRAJES – CAMISAS – ABRIGOS, ETC.
PRECIOS ECONOMICOS
353 College Street Toronto/Ontario. 923-2931

Restaurant
IRMAOS UNIDOS
BANQUETES
MATRIMONIO
FIESTAS, ETC.
COMIDA PORTUGUESA
Y LATINOAMERICANA
768 Dundas St. W. 366-4315

21st CENTURY LOVE CINEMA
245 YONGE St. 364-4804 • 325 YONGE St. 868-0142
Películas nuevas cada semana en ambas localidades
SIN CENSURA
Las mejores películas sexuales, sin censura en cartelera, sólo para adultos.
Todo por solamente $3.00. Damas lo que parejas canadienses necesitan y ancianos $1.00 Continuado desde... de mediodía hasta 3 am.

YA LLEGO LA LECHE DE COCO
QUE UD. BUSCABA.
PIDALA POR SU NOMBRE

$ SEA SU PROPIO JEFE $
Contratos de limpieza de oficina para la venta.

PART TIME		FULL TIME	
MENSUAL	ANUAL	MENSUAL	ANUAL
$500.00	$6.000.00	$1.000.00	$12.000.00
$600.00	$7.200.00	$1.100.00	$13.200.00
$700.00	$8.400.00	$1.200.00	$14.400.00

Nosotros proveemos entrenamiento, supervisión, seguro, financiamiento.
PISCES
JANITORIAL SERVICES & SUPPLIES
634 Wilson Ave., Downsview, Ont.
635-8135 JOSEPH GARDINER
242-2562 ALBERTO MARTINEZ

Lisbon Service Station
339 College st. – Tel. 962-5169
• MECANICA EN GENERAL.
• REPARACIONES INMEDIATAS
• TRABAJOS GARANTIZADOS
• HABLAMOS ESPAÑOL
Gulf

S & C SERVICE GARAGE LTD.
SERVICIO DE GRUA – MECANICA Y ELECTRICIDAD
SERVICIO COMPLETO DE MECANICA PARA AUTOS Y CAMIONES
En la esquina de Richmond y Bathurst.
Telefono
368-1667-68

Income Tax
Income Tax
Income Tax
Income Tax
SOL TRAVEL
PIENSA POR 80!..
486 COLLEGE ST.
Teléfono: 923-8918
Income Tax
Income Tax
RESERVE CON TIEMPO PARA LOS VIAJES ESPECIALES A URUGUAY Y ARGENTINA.
SALIDAS EL ULTIMO SABADO DE CADA MES.
Income Tax

La Gente Gritaba "Rateros, Rateros..."

Inaudita Decisión en Favor de Nápoles, Cuyo Rostro era una Masa Sanguinolenta

ACAPULCO, Gro., 29 de marzo.—La pelea debió de haber sido parada a la altura del sexto round, cuando metidos de lleno en una acción tormentosa, atropellada, "Mantequilla" Nápoles metió sendos cabezazos que le produjeron heridas en ambos párpados. Pero, en vez de eso, el médico del ring, el réferi y el comisionado en turno esperaron hasta que Nápoles que había contestado con rudeza a la rudeza, con golpes prohibidos a los golpes prohibidos, no podía más y estaba casi a merced de su adversario. En ese momento, a los 50 segundos del duodécimo round, con el párpado derecho casi desprendido y la incapacidad para detener los virulentos ataques de Armando Muñiz, se produjo el confuso final y por primera vez en una pelea de campeonato mundial, se aplicó la decisión técnica. Y esta favoreció a "Mantequilla". Un robo.

Esta fue una noche en que hubo muchas cosas que nunca habían sucedido a Nápoles, cuya superioridad sobre todos los demás pesos welters del mundo le permitía acabar con facilidad sus peleas

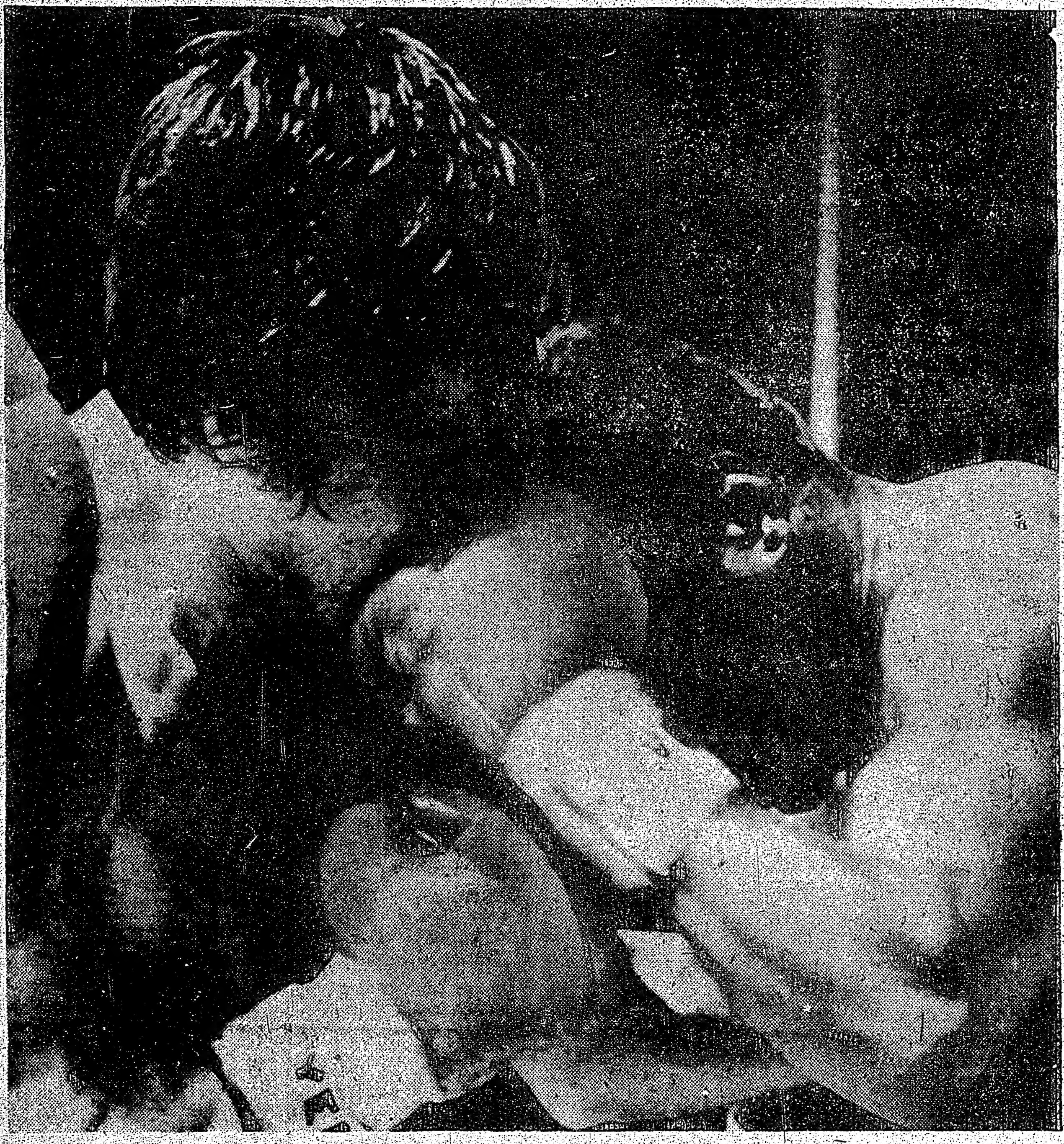

SI MUÑIZ GOLPEO con la cabeza, "Mantequilla" no se quedó atrás. Esta gráfica muestra al monarca clavando la izquierda al mismo tiempo que la frente sobre el rostro del norteamericano. La batalla fue intensa y Nápoles retuvo su título ayudado por los jueces, el réferi y el médico de ring.

Pero hoy se encontró ante un rival que le soportó sus mejores golpes, y que además le conectó derechazos como jamás había recibido. Los dos párpados sufrieron heridas muy peligrosas, ambas con claras huellas de cabezazos y, por vez primera, Mantequilla tuvo que recibir ayuda de los jueces para rescatar un triunfo que se le escapaba conforme al tormentoso combate. Inaudita decisión.

De acuerdo a los reglamentos, Muñiz debió haber sido descalificado en los primeros asaltos cuando, ante los limpidos contrataques del campeón, golpeó sólidamente, en varias ocasiones, las cejas del cubano. En esa ofensiva llena de rudeza, Muñiz utilizó hombros, antebrazos e inclusive los codos, para permanecer cerca, lo más cerca que fuera posible del campeón.

Así, en el tercer episodio se notó sangre en el párpado superior izquierdo del Mantequilla, y en el sexto explotó el derecho y el líquido sanguíneo convirtió esa pelea en un espectáculo brutal, rojo dramático.

Fue en esos momentos cuando se debió de haber tomado una decisión drástica. La descalificacion era posible pues Muñiz había ya sido amonestado en varias ocasiones. Pero, en vez de eso, se permitió que la pelea continuase, a pesar de que el médico del ring, doctor Federico Soto Ledezma, examinó ambas heridas y advirtió la peligrosidad del corte que sufría Nápoles en el lado derecho.

NAPOLES, SIN VELOCIDAD

Mientras tanto, Nápoles parecía incapaz de hacer la pelea indicada ante un adversario de acoso constante, siempre de frente, esperando el momento oportuno para clavar los golpes en corto. El campeón, lógicamente, debió haber boxeado sobre sus piernas, a la distancia, sin permitir que Muñiz se acercase. Estaba bien preparado, como pudo apreciarse, pero tal vez su larga actividad sobre el cuadrilátero comienza a restarle facultades.

Confiado a la precisión, a la rapidez de sus puños, Nápoles conectó sólidos golpes sobre el ataque del mexicano-californiano. Ganchos de izquierda y derecha, cruzados sobre la mandíbula del retador, lograron mermar momentáneamente su ataque, pero de ninguna manera detenerlo. Siempre estaba encima, disparando golpes potentes en cuanto sentía sobre su faz el arribo de los puños de Nápoles. Así continuó ese combate accidentado, rudo, de poder a poder. Y en esta ocasión parecía que finalmente la juventud se impondría a la experiencia. La fortaleza a la técnica.

Muñiz, convertido en púgil de roca, soportó todo lo que "Mantequilla" le envió. Y con mucho menos de eso un buen número de sus rivales se han desplomado.

NAPOLES, DESESPERADO

Desesperado, Nápoles recurrió a todo. Su cabeza fue también un arma peligrosa. Inclusive, lanzó descaradamente golpes bajos y conectó la mayoría de ellos. Muñiz se quejó, pero a pesar de la claridad de esos golpes prohibidos, el réferi Berumen ni siquiera amonestó al monarca.

Con el ojo derecho casi totalmente cerrado, minada sus fuerzas, agobiado por la tenaz resistencia de Muñiz, Mantequilla vivió los que han sido quizás los peores momentos de su brillante historial pugilístico.

En el décimo round casi se desploma después de recibir un gancho de izquierda, seguido del cruzado con la derecha. Reaccionó con fuerza y controló un poco a Muñiz con sólido gancho de izquierda en plena zona hepática, pero Armando volvió a la carga con largas derechas y durante poco más de medio minuto tuvo a Nápoles encerrado en su propia esquina, bamboleándose dramáticamente después de cada derechazo. El nocaut parecía inminente.

SEGUIA NAPOLES FAULEANDO

Y, así, en el doceavo round, después del enésimo golpe bajo de Mantequilla y cuando ya era verdaderamente imposible que aquello continuara en virtud de la peligrosidad de la lesión que el campeón sufría en el párpado derecho, las autoridades decidieron, al fin, parar el combate.

Fue desusual que el réferi Ramón Berumen, quien muchos acusan de excesivo protecnicismo hacia Mantequilla, hiciera él mismo el anuncio de que basándose en el reglamento, el Consejo Mundial de Boxeo, representado por el licenciado José Sulaimán, otorgaba la victoria a Nápoles "por decisión técnica". Inaudito.

Se consideró que las heridas que impedían continuar el combate fueron producto de claros cabezazos. Las puntuaciones, hasta ese momento, eran todas favorables a Nápoles: 108-103, el juez Rodolfo Castrejón; 107-102, el juez Marco Antonio Rodríguez; y Beruman la más exagerada: 108-98.

El fallo produjo una violenta reacción de un sector del público, que en una cantidad aproximada de 3,000 personas —el cupo es de 6,200— presenció la primera función en que se disputa un campeonato mundial en Acapulco.

Y las voces de "rateros, rateros", todavía se escuchaban en esta tibia madrugada...

"Protestarémos la Pelea": Victor Weiss
"Todo el Tiempo usó la Cabeza": Nápoles

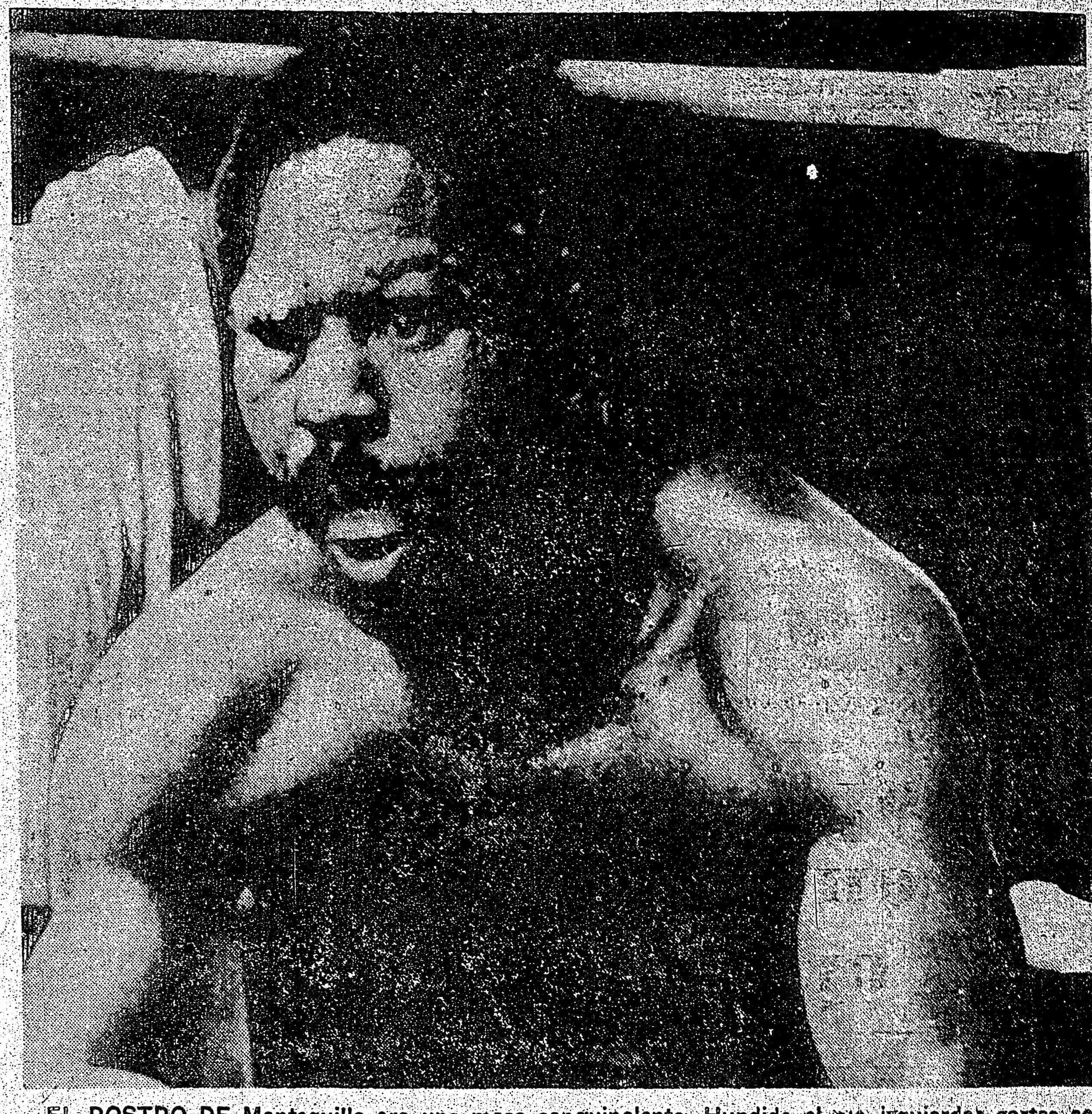

EL ROSTRO DE Mantequilla era una masa sanguinolenta. Hundido el ojo izquierdo; cortes sobre ambas cejas y el pómulo izquierdo destrozado. Jalaba aire como un pescado fuera del mar. Era la imagen de la derrota.

"Me Venció el Réferi, no Nápoles": Muñiz

ACAPULCO, Gro., 29 de marzo. Campeón y retador recusaron la actuación del referí Ramón Berumen:

"El referí debió de haber parado la pelea varios rounds antes", dijo Mantequilla.

"El referí me venció, no Mantequilla", expresó Muñiz

Y mientras tanto, las protestas de ambos managers:

Kid Rapidez se quejaba de la lucha libre combinada con el boxeo; Vic Weisse, manager de Muñiz, aseguraba que presentará una protesta oficial ante el Consejo Mundial de Boxeo y la World Boxing Association, pues este tipo de decisiones perjudicaban el prestigio del boxeo mexicano.

Muñiz no negó ni admitió su culpabilidad. "Así peleo yo; y sobre el ring, tan torpe como soy, tan fajador como soy, realicé mi mejor esfuerzo y me sentía ganador de este combate, Me venció el réferi". dijo el mexicano-californiano.

Afirmó que en ningún momento se sintió lastimado y aseguró que el mejor comentario para la pelea fue hecha por el público que le aplaudió y que protestó airadamente por el fallo. Dijo que en ningún momento se sintió dañado por Mantequilla y que se ha enfrentado a adversarios más fuertes que el cubano, entre ellos el puertorriqueño Angel Espadas.

El doctor Horacio Ramírez declaró que por la forma de las heridas se podía suponer —"casi asegurar"— que habían sido causadas por cabezazos. Y dijo que "la herida de cinco centímetros en el párpado superior derecho del campeón tendrá que recibir entre 10 y 12 puntadas; la del párpado izquierdo, de aproximadamente 3 y medio centímetros, sólo será tratada con vendoletes.

Comentó el galeno que Nápoles tendrá que descansar aproximadamente un mes y que será atendido el lunes en el Tribunal para Menores de la Ciudad de México.

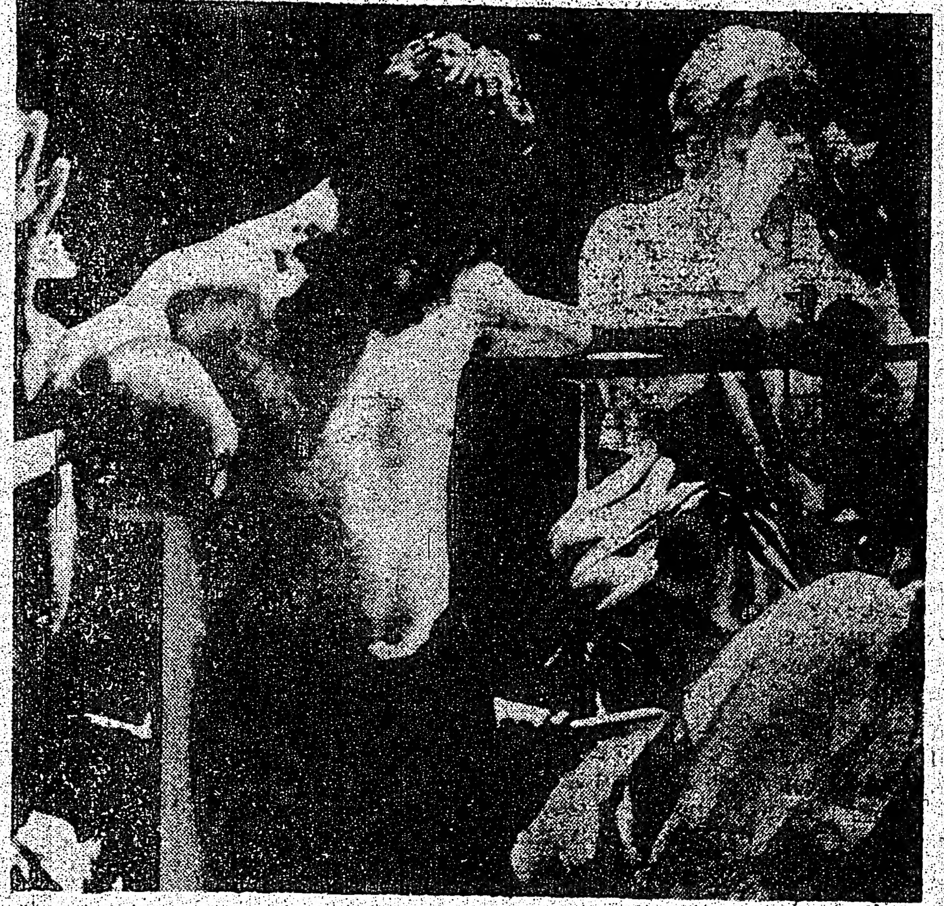

LOS JUECES y el árbitro estaban inventando la decisión. Muñiz ya la presentía. El rostro hundido entre el pecho; vencido no por Nápoles sino por una absurda decisión.

En su vestidor, Nápoles, apaleado, exhibía el descontrol que sufrió en la pelea. Sus párpados eran examinados por el doctor Horacio Ramírez. El cubano no hilvanaba una declaración:

"Cada vez que entraba me daba un tope. Yo estaba muy descontrolado."

Se le comentó que se vio lento y fuera de su estilo habitual. Respondió que la causante de todo esto fue la báscula; que está desnivelada y que provocó que se encontrara excedido de peso esta mañana.

Después aseguró que no podía ver bien por las cortadas en los párpados y que se lastimó la mano derecha a fuerza de golpear la cabeza de su adversario.

Afirmó que Muñiz golpea fuerte, pero más con la cabeza que con los puños.

JORGE BOLET

El pianista de la película "SONG WITHOUT END"
(La historia de Frans Liszt)
La ejecución sobre Liszt de Bolet no tiene comparación en el mundo de hoy".
Harold Schomberg, N.Y. Times.
$3.50; $4.50; $5.50; $6.50 ATTRACTIONS OFFICE OPEN
EATON AUDITORIUM THURS., APR. 17 — 8:30 P.M.

COMUNICADO

MUJERES LATINOAMERICANAS PRISIONERAS POLITICAS

Hablará: AMY CONGER, Profesora de la Universidad aprisionada por la Junta Chilena.
Fecha: Jueves 3 de Abril de 1975 a las 8 p.m.
Lugar: Hart House, Debates Room, Universidad de Toronto.
Organizado por: Comité Canadiense por la Justicia hacia los Prisioneros Políticos Latinoamericanos, y el Comité de Defensa por los Prisioneros Políticos en Uruguay - Toronto.

Clasificados

DO YOU LIKE TO WRITE ? ARE YOU CREATIVE ?

We need Theaterplays, Screenplays, Shortstories, TV-Scripts and Ideas, Poetry, Biographies, Novels, Pop-Music and Lyrics: Wake up and get with it ! Write and send To: ENTERTAINMENT CENTURY LTD: 7966 Beverly Blvd. #102. Los Angeles, Cal. 90048.

A T E N C I O N

Brindamos eficiente servicio en su declaración de impuestos (income tax). Visítenos en 486 College St. o llámenos al teléfono 923-8918.

Doy habitación amueblada para srta. en cambio de poca limpieza y compañía. Casa privada. 420 Horsham Ave. Area de Bathurst y Sheppard. Llamar al 221-7224

SABE UD. INGLES? Importante institución tiene vacantes para personas dinámicas y deseosas de prosperar económicamente. Para entrevistas, llamar al Sr. Ricardo Santos al 921-8972

Se renta cuarto amoblado, con o sin alimentación. Area de Dundas y Keele. Tel. 767-4909.

EL CAMINO

Libros, Discos. Fotos: revelados en 48 horas.

Se busca moldeador para fundición de aluminio en Weston. 749-8421.

Restaurant

CHUNG KING CHOP SUEY HOUSE
SABROSA COMIDA CHINA Y LATONOAMERICANA - PRECIOS MODICOS
Hablamos Español
Visítenos en 424 College Street
Tel: 921-9945 — (a 20 metros de Bathurst)
Servicio gratis a domicilio